



MEMORIA ANUAL DE GESTIÓN - 2014

parc **natural**  de la **tinença** de **benifassà**

ÍNDICE



1.	INTRODUCCIÓN	4
1.1.	Descripción General	5
1.2.	Municipios	6
1.3.	Mapa General de Espacios Naturales Protegidos de la C.V.	7
1.4.	Normativa	8
1.5.	Figuras de Protección	8
1.6.	Personal	11
1.7.	Composición de la Junta Rectora	12
2.	OBJETIVOS	14
3.	PLAN DE VIGILANCIA E INCENDIOS FORESTALES	16
3.1.	Medios de vigilancia	17
3.2.	Incendios forestales	29
4.	PLAN DE PREVENCIÓN DE INCENDIOS FORESTALES	20
5.	PLANIFICACIÓN Y GESTIÓN PARA LA CONSERVACIÓN	22
5.1.	Conservación de Fauna	23
5.2.	Conservación de Hábitats	25
5.3.	Conservación del Patrimonio Cultural y Etnográfico	27
5.4.	Adquisición y Mejora del Conocimiento	30
6.	PLANIFICACIÓN Y GESTIÓN PARA LA INTEGRACIÓN SOCIOECONÓMICA	32
6.1.	Programa de Comunicación y Divulgación	33
a.	Campañas específicas	33
b.	Otras campañas	35
c.	Ferias y otros actos de difusión	36
d.	Apariciones en Medios de Comunicación	37
6.2.	Programa de Educación Ambiental	38
6.3.	Programa de Interpretación del Patrimonio	40

6.4.	Programa de Desenvolupament Socioeconòmic del Parc Natural	42
a.	Marca Parcs Naturals de la Comunitat Valenciana	42
b.	Col·laboracions amb la població per fomentar un desenvolupament local	44
6.5.	Planificació i Gestió del UP	47
a.	Correcció d'Impactos derivats del Ús Públic	47
b.	Programa d'Equipaments i Senyalització	48
c.	Programa d'atenció al visitant i rutes	50
-	Punt d'Informació Col·laborador (PIC)	50
-	Caracterització del visitant	50
d.	Programa de Seguretat del visitant	52
7.	DIRECCIÓ I ORGANITZACIÓ GENERAL	54
7.1.	Gestió administrativa en l'àmbit del P.O.R.N.	55
7.2.	Relacions i col·laboracions amb diferents organismes	55
8.	RESUMEN ECONÓMIC	56
9.	ACTUACIONS PREVISTES PER A 2015	59
9.1.	Previsió d'actuacions 2015	60
ANEJO 1: TABEL·LES D'ACTUACIONS DE LES BRIGADES PER MUNICIPIS I MESOS, I DESCRIPCIÓ DE LES ACTUACIONS		65
ANEJO 2: PLANIFICACIÓ DE LA GESTIÓ 2012-2014		74
ANEJO 3: AVANCE DE LA MEMORIA DE GESTIÓ 2015		83

INTRODUCCIÓ

1.1. Descripció general

1.2. Municipios

1.3. Mapa general de ENP de la CV

1.4. Normativa

1.5. Figuras de Protecció

1.6. Personal

1.7. Composició de la Junta Rectora



1.1. Descripción General

El Parque Natural de la Tinença de Benifassà abarca 4.967,548 hectáreas que se encuentran en el ámbito de la comarca histórica del mismo nombre, incluyendo las poblaciones de la Poble de Benifassà, Coratxà, el Boixar, Fredes, la entidad local menor del Ballestar (todos estos incluidos en el término municipal de la Poble de Benifassà), Bel (Rossell), Vallibona y Castell de Cabres.

La Tinença forma parte del gran macizo de los puertos del Beceite, que comparten Aragón, Cataluña y la Comunidad Valenciana, en el que confluyen geográficamente los sistemas montañosos de la cadena costero catalana y el sistema ibérico, dando como resultado un conjunto de sierras abruptas que van desde los 400 hasta los 1300 metros de altitud.

Este relieve accidentado, unido a la baja productividad del terreno a nivel agrícola y ganadero y a la reducida densidad de población que históricamente ha tenido esta zona, ha asegurado la pervivencia de grandes masas arboladas entre las que se cuentan algunos de los más importantes carrascales del territorio valenciano. Pese a que en tiempos relativamente recientes algunos de ellos fueron adehesados con la finalidad de establecer pastos (bovalares) o explotaciones forestales, con lo que se produjo una simplificación estructural del bosque, esto ha acabado derivando en una mayor diversidad de ambientes que ha permitido el desarrollo de comunidades vegetales de pastos muy interesantes.

Además de las grandes masas arboladas es importante destacar la gran cantidad de especies de especial interés o con carácter de endémicas que están presentes en el ámbito del parque y que han suscitado la declaración de diversas microrreservas de flora. Ejemplos de estas especies son la *Pinguicula dertosensis* (grasilla tortosina), la *Biscutella fonqueri* (anteojos), la *Arenaria conimbricensis viridis* (arenaria) o la *Antirrhinum pertegasii* (dragoncillo de roca). La mayor parte de estas especies raras se concentran en hábitats poco accesibles como roquedos o barrancos profundos, como es el caso del barranco del Salt (en Fredes), la muela de Mitjavila (en Coratxà) y la fuente de Les Roques (en Vallibona), lo que ha permitido que se encuentren en buen estado de conservación.

En cuanto a la fauna presente en el Parque Natural de la Tinença de Benifassà, constituye una excelente muestra relictual de los ecosistemas de las montañas medias mediterráneas. El grupo de vertebrados más diverso y el que aporta a la Tinença un mayor valor dentro de la Comunitat Valenciana es el de las aves, destacando en primer lugar el gran grupo de las rapaces nidificando en la zona. Independientemente de esto, la especie animal más representativa del Parque es la cabra montesa (*Capra pyrenaica hispanica*) por su abundancia.

Esta es además una zona extremadamente rica en patrimonio histórico, no sólo por el bien representado patrimonio arquitectónico religioso, con ejemplos de tanto interés como la Cartuja de Santa María de Benifassà, sino por el elevado número de elementos representativos del mundo rural y sus usos tradicionales, principalmente edificados en piedra seca, tales como neveras, hornos de cal, casetas de pastor, etc.



1.2. Municipios

La comarca histórica de la Tinença de Benifassà, que da nombre al espacio protegido, incluye las poblaciones de Castell de Cabres, Coratxà, el Boixar, Fredes, el Ballestar, la Pobla de Benifassà y Bel. Actualmente Coratxà, el Boixar, Fredes y la Entidad Local Menor del Ballestar se encuentran englobados en el municipio de la Pobla de Benifassà y Bel pertenece a Rossell. Todo este territorio está adscrito a la comarca del Baix Maestrat. Por otro lado, debido a la proximidad geográfica y a las similitudes geomorfológicas y naturales, parte del Parque Natural de la Tinença de Benifassà se extiende por el término municipal de Vallibona, en la comarca de Els Ports.

	Superficie término municipal	Nivel de inclusión en el PORN	Número de habitantes	Densidad poblacional (hab/km ²)
Castell de Cabres	30.7 km ²	Parcial	16	0.52
Pobla de Benifassà	136 km ²	Total	226	1.66
Rossell	91.4 km ²	Parcial	1041	11,39
Vallibona	74.9 km ²	Total	87	1.16

Tabla 1: Resumen de la información municipal relevante.
Fuente: INE, padrón municipal de habitantes 2014

1.3. Mapa General de Espacios Naturales Protegidos de la C.V.

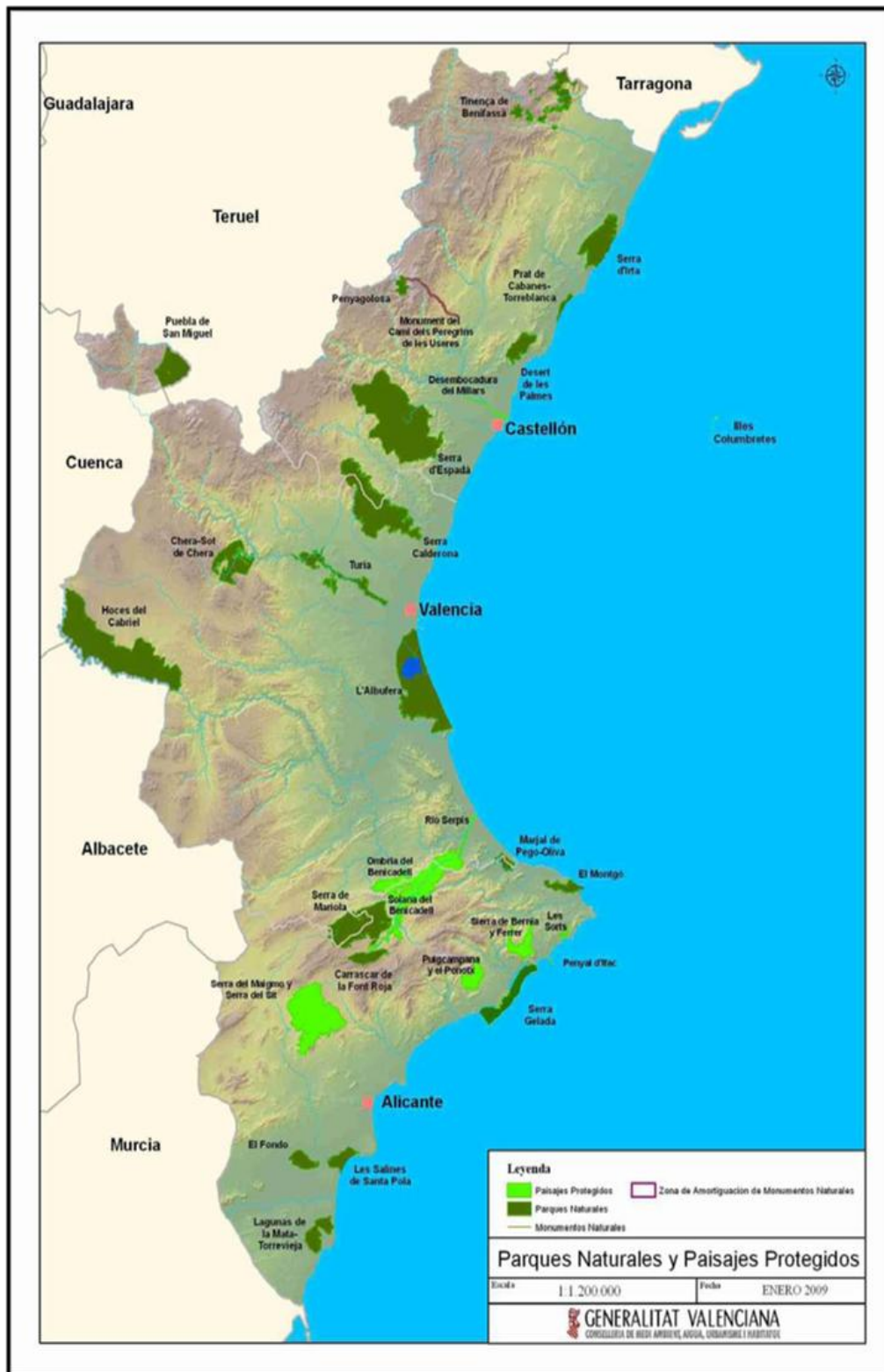

Mapa 1: Parques Naturales y Paisajes Protegidos de la Comunidad Valenciana.

Fuente: Generalitat Valenciana, Conselleria de Infraestructuras, Territorio y Medio Ambiente



1.4. Normativa

- Ley 11/1994, de 27 de diciembre, de Espacios Naturales Protegidos de la Comunidad Valenciana.
- Decreto 57/2006, de 28 de abril, del Consell, por el que se aprueba el Plan de Ordenación de los Recursos Naturales (PORN) de la Tinença de Benifassà.
- Decreto 70/2006, de 19 de mayo, del Consell, de declaración del Parque Natural de la Tinença de Benifassà.
- Orden de 29 de abril de 2008, de la Conselleria de Medio Ambiente, Agua, Urbanismo y Vivienda, por la que se acuerda iniciar el procedimiento de elaboración y aprobación del Plan Rector de Uso y Gestión del Parque Natural de la Tinença de Benifassà.
- Orden de 19 de noviembre de 2008, de la Conselleria de Medio Ambiente, Agua, Urbanismo y Vivienda, por la que se regula la recolección de setas y otros hongos en el ámbito territorial del Lugar de Interés Comunitario Tinença de Benifassà, Turmell i Vallivana.

1.5. Figuras de Protección

- Parque Natural de la Tinença de Benifassà.

La Generalitat, en el ejercicio de sus competencias en materia de medio ambiente, promulgó la Ley 11/1994, de 27 de diciembre, de la Generalitat, de Espacios Naturales Protegidos de la Comunidad Valenciana. En ella se establece la figura de Parque Natural como especialmente indicada para la protección de espacios naturales valiosos en forma compatible con el uso sostenible de los recursos naturales en los sectores forestal, ganadero, cinegético, agrícola y de servicios, así como con el desempeño de una importante función social en el estudio, la enseñanza y el disfrute ordenado de los valores ambientales y culturales. El concepto de Parque Natural es, por tanto, especialmente adecuado para la gestión de aquellos espacios naturales que, como en el caso de la Tinença de Benifassà, se caracterizan por unos valores ambientales y paisajísticos únicos que se han configurado históricamente en estrecha interacción con la actividad humana del medio rural, principalmente en los ámbitos forestal, ganadero y cinegético. De acuerdo con esto, se aprobó el Decreto 70/2006, de 19 de mayo, del Consell, de declaración del Parque Natural de la Tinença de Benifassà.

- Lugar de Interés Comunitario de la Tinença de Benifassà, Turmell y Vallibana.

Mediante la Directiva 92/43/CEE del Consejo, de 21 de mayo de 1992, relativa a la conservación de los hábitats naturales y de la fauna y flora silvestres, conocida como “*Directiva Hábitats*”, los estados miembros se comprometen a contribuir a garantizar la conservación de la biodiversidad mediante la conservación de los hábitats naturales. Para ello se crea la Red Natura 2000, una red ecológica de zonas de especial protección compuesta por lugares que alberguen hábitats de interés comunitario.



El 10 de julio de 2001, por Acuerdo del Gobierno Valenciano se propuso el Lugar de Interés Comunitario de la Tinença de Benifassà, Turmell y Vallivana, con una superficie de 49.597 ha que abarca los municipios de Morella, Herbès, Castell de Cabres, la Pobla de Benifassà, Vallibona, Rossell, Canet lo Roig, Xert y Catí.

- Lugar de Interés Comunitario de la Región Biogeográfica Mediterránea.

Por la decisión de la Comisión Europea 2006/613/CE, de 19 de julio de 2006, en la que se adopta de conformidad con la Directiva 92/43/CEE del Consejo, la lista de Lugar de Interés Comunitario de la Región Biogeográfica Mediterránea.

- Zona de Especial Protección para las Aves.

Con el fin de conservar las aves europeas el Consejo de la Unión aprobó la Directiva 79/409/CEE, de 2 de abril de 1979, relativa a la conservación de las aves silvestres, conocida como Directiva Aves. El objetivo general es asegurar la protección eficaz de todas las aves que viven en estado silvestre en los estados miembros, mediante la protección, conservación, restauración y creación de los hábitats necesarios para que sus poblaciones puedan persistir a lo largo del tiempo, así como mediante la regulación de las prácticas de captura y del comercio de aquellas especies que tradicionalmente han sido consideradas como cinegéticas. Para conseguir esta meta, los estados miembros de la Unión Europea tienen la obligación de designar como Zona de Especial Protección para las Aves los territorios más adecuados en número y superficie para garantizar la conservación de las especies incluidas en el Anexo I de la Directiva Aves. Conforme a esto, por el Acuerdo del Consell de 9 de mayo de 2000, se propone como ZEPA la zona denominada Tinença de Benifassà, Sierras del Turmell y Vallibana, con una superficie de 49.862,4 ha. Mediante el Acuerdo de 5 de junio de 2009, del Consell, de ampliación de la Red de Zonas de Especial Protección para las Aves (ZEPA) de la Comunidad Valenciana, esta zona pasa a denominarse de L'Alt Maestrat, Tinença de Benifassà, Turmell i Vallivana, viéndose incrementada su superficie hasta las 96.483,61 ha.

- Microrreservas de Flora.

La Comunidad Valenciana es una zona de elevada riqueza y singularidad florística que en su territorio alberga más de doscientas cincuenta especies de plantas vasculares endémicas. Gran parte de esta flora vascular rara, endémica o amenazada valenciana posee una distribución peculiar, apareciendo en micropoblaciones distribuidas en pequeños fragmentos por todo el territorio. Frecuentemente, las especies de interés convergen en microhábitats de suelos especiales, afectados por la salinidad, la inundación, la verticalidad u otros caracteres inusuales. Esto plantea importantes dificultades de gestión ya que lo que debe proveerse de protección no es la especie ni el espacio natural, sino un escalón intermedio; la comunidad vegetal de pequeño tamaño. Antes de avanzar en la creación de una figura como la comunidad

vegetal protegida, es necesario establecer una red suficientemente representativa de estos tipos de vegetaciones que permita realizar un adecuado seguimiento técnico y científico.

Para ello, a través del Decreto 218/1994, se acomete la implantación de una red de parcelas de seguimiento técnico y científico cuyo mantenimiento conlleva establecer algunas limitaciones de uso y normas de gestión.

Estas parcelas de pequeña extensión son las microrreservas de flora y son declarables como tales aquellas parcelas de terreno natural de menos de 20 hectáreas de superficie que contengan una elevada concentración de plantas raras, endémicas, amenazadas o de elevado interés científico.

En el ámbito del Plan de Ordenación de Recursos Naturales de la Tinença Benifassà se localizan 14 microrreservas de flora de las cuales la mayoría están incluidas en el Parque Natural.

Microrreserva	Término Municipal	Parque Natural
Salt del Robert	Pobla de Benifassà	Sí
Font de l'Ombria	Pobla de Benifassà	Sí
Punta de Solà en Brull	Pobla de Benifassà	Sí
Pouet de Felix	Pobla de Benifassà	Sí
Tossal de Mitjavila	Pobla de Benifassà	No
Carrascal del Mas de Peraire	Pobla de Benifassà	Sí
Cresta del Turmell	Vallibona	No
Mas del Peraire	Pobla de Benifassà	Sí
Molí l'Abat	Pobla de Benifassà	No
Portell de l'Infern	Pobla de Benifassà	Sí
Racó dels Presseguers	Pobla de Benifassà	Sí
Molí la Torre	Vallibona	No
Tossal de Cervera	Pobla de Benifassà	Sí
Bovalar de Castell de Cabres	Castell de Cabres	No

Tabla 2: Listado de microrreservas.

Fuente: Elaboración propia.

- Reservas de fauna

El Decreto 32/2004, de 27 de febrero, del Consell de la Generalitat, por el que se crea y regula el Catálogo Valenciano de Especies de Fauna Amenazadas y se establecen categorías y normas para su protección, crea en su artículo 12 la figura de Reserva de Fauna. La finalidad de dicha figura es la de dotar de un régimen de protección específico a aquellos espacios de relativa poca extensión que contengan poblaciones excepcionales de especies de fauna silvestre, alberguen temporalmente a algunas de éstas en fases vitales críticas para su supervivencia o sean objeto de trabajos continuos de investigación. Conforme a esto, mediante la Orden de 22 de febrero de 2005, de la Conselleria de Territorio y Vivienda, por la



que se declaran cuatro reservas de fauna en la Comunidad Valenciana, se declara la reserva de fauna del Mas del Peraire para la protección de la mariposa isabelina (*Graellsia isabellae*) y de las rapaces en general. Asimismo, mediante la Orden de 23 de noviembre de 2006 de la

Conselleria de Territorio y Vivienda se declara la Reserva de Fauna del Barranc del Salt del Robert, en la Poble de Benifassà. La reserva consta de 38 hectáreas y se declara con el objeto de proteger la población de cangrejo de río autóctono (*Austropotamobius pallipes*).

- Estación Biológica del Mas del Peraire

Mediante la Resolución de 14 de agosto de 1998, de la Dirección General para el Desarrollo Sostenible, se declara refugio de caza los terrenos incluidos en la finca del Mas del Peraire, propiedad de la Fundación Enrique Montoliu, en el término municipal de La Poble de Benifassà, con una extensión de 212 hectáreas. En este refugio de caza, y con el fin de asegurar la conservación de las especies de fauna, estará prohibido, permanentemente, el ejercicio de la caza. No obstante, cuando existan razones de orden biológico, técnico o científico que aconsejen la captura o reducción de determinados ejemplares, el director de los Servicios Territoriales de la Conselleria de Medio Ambiente de Castellón, previo informe técnico del Servicio de Protección de las Especies, podrá conceder la oportuna autorización y fijar las condiciones aplicables en cada caso.

1.6. Personal

La dinamización del espacio protegido corresponde al responsable de dinamización del mismo, mientras que la gestión técnica es responsabilidad de un técnico superior adscrito al servicio de espacios naturales protegidos.

Durante el 2014 el equipo del Parque Natural constó de:

- Equipo de divulgación, compuesto por un guía.
- Equipo de conservación, compuesto por dos brigadas de mantenimiento con un total de 2 capataces y 5 peones, trabajando cada brigada un total de 9 meses del 2014.

1.7. Composición de la Junta Rectora

Mediante el Artículo 6 del Decreto 70/2006, de 19 de mayo, del Consell, de declaración del Parque Natural de la Tinença de Benifassà, se crea la Junta Rectora del Parque Natural de la Tinença de Benifassà, adscrita a la conselleria competente en materia de medio ambiente, como órgano colegiado consultivo, colaborador en la gestión del espacio protegido. También se establece que la Junta Rectora tiene el carácter de órgano asesor, consultivo, representativo y de participación, canalizando, asimismo, las iniciativas gestoras de las administraciones, los propietarios y los colectivos públicos y privados directamente relacionados con los objetivos del Parque en los ámbitos administrativo, económico, social y cultural.

La Junta Rectora del Parque Natural de la Tinença de Benifassà se compone de los siguientes miembros:

- El conseller competente en materia de medio ambiente, en su condición de Presidente nato de la Junta Rectora.
- El Presidente de la Junta Rectora.
- El Director-Conservador del Parque Natural, que actuará como secretario.
- Un representante de la Conselleria de Infraestructuras, Territorio y Medio Ambiente.
- Un representante de la Conselleria de Presidencia y Agricultura, Pesca, Alimentación y Agua.
- Un representante de la Conselleria de Economía, Industria, Turismo y Ocupación.
- Un representante de la Conselleria de Hacienda y Administración Pública.
- Un representante de la Conselleria de Educación, Cultura y Deporte.
- Un representante de la Diputación Provincial de Castellón.
- Un representante de la Confederación Hidrográfica del Júcar.
- Un representante por cada uno de los ayuntamientos de Castell de Cabres, la Pobla de Benifassà, Rossell y Vallibona.
- Un representante de la Entidad Local Menor de El Ballestar.
- Un representante del grupo de acción local Asociación para el Desarrollo Integral de Els Ports-Maestrat (PORTMADER), designado por esta entidad.
- Un representante de la Federación de Asociaciones de Vecinos de la Comunidad Valenciana, designado por esta entidad.
- Un representante de la Federación de Deportes de Montaña y Escalada de la Comunidad Valenciana, elegido por dicha entidad.



- Un representante de las asociaciones excursionistas con domicilio social en el ámbito territorial de la Comunidad Valenciana que desarrollan actividades en la zona, con carácter rotatorio bienal, elegido por dichas entidades de Castellón de común acuerdo entre ellas.
- Un representante de la Universidad Jaume I de Castellón, designado por dicha entidad académica.
- Dos representantes de las asociaciones conservacionistas que desarrollan actividades en la zona, con carácter rotatorio bienal, elegido por dichas entidades de común acuerdo entre ellas.
- Un representante, con carácter rotatorio bienal, de las sociedades de cazadores de los municipios del Parque Natural, elegido por dichas sociedades de común acuerdo entre ellas.
- Un representante de la Reserva Nacional de Caza de los Puertos de Beceite.
- Un representante, con carácter rotatorio bienal, de las sociedades de pescadores o entidades deportivas que disfrutan del aprovechamiento de los acotados de pesca en la zona, elegido por dichas entidades de común acuerdo entre ellas.
- Dos representantes de los propietarios privados de terrenos en el parque natural, uno de los cuales representará a la Asociación de Propietarios Forestales de la Tinença - Ports.
- Un representante de la Fundación Enrique Montoliu.
- Dos representantes de las organizaciones sindicales más representativas en el ámbito territorial de la Comunidad Valenciana, elegidos por dichas organizaciones.

OBJETIVOS



Durante el ejercicio de 2014 han sido objetivos estratégicos de gestión del Parque los siguientes:

- Colaboración con los Servicios de Biodiversidad en el seguimiento de la población de cangrejo autóctono.
- Apoyo a los municipios en la gestión de sus espacios de uso público y sus iniciativas de conservación del medio ambiente.
- Proteger y conservar el patrimonio cultural asociado a los valores paisajísticos y/o ambientales característicos de este espacio natural a través de actuaciones de:
 - Mantenimiento de la red de senderos tradicionales.
 - Mejora de las infraestructuras tradicionales del agua.
 - Mantenimiento y recuperación de muros de piedra seca.
- Adquisición y mejora del conocimiento a través del inventario de los recursos naturales y culturales para su inclusión en la base de datos del Parque Natural y para contribuir a la redacción del PRUG (Plan Rector de Uso y Gestión).
- Fomentar y organizar actividades de uso público enmarcadas en la línea de interpretación del territorio y puesta en valor del mismo.
- Dinamizar la comunicación y la divulgación del Parque Natural y de sus valores a través de campañas específicas, jornadas, ferias, cursos de formación, publicaciones, etc.
- Difusión del proyecto de señalización del Parque mediante la realización de rutas interpretativas de las rutas oficiales del Parque.
- Fomentar la participación en el programa de Educación Ambiental del Parque Natural, *Escoles al camp*.
- Dinamizar las colaboraciones con la población para fomentar un desarrollo local y/o en actividades directamente relacionadas con la conservación de especies o hábitats.
- Impulsar las actuaciones enmarcadas en el programa de seguridad del visitante del Parque Natural.
- Proceder a la construcción del centro de interpretación y recepción de visitantes del Parque Natural y elaborar los contenidos de la exposición que albergará, así como supervisar el diseño y características de la misma.

PLAN DE VIGILANCIA E INCENDIOS FORESTALES

3.1. Medios de vigilancia

3.2. Incendios forestales

La Comunidad Valenciana dispone de un Plan de Vigilancia de Incendios que regula y coordina los medios destinados a la vigilancia y detección de los incendios forestales en la Comunidad Valenciana. Dicho Plan, que depende del Servicio de prevención de incendios forestales de la Conselleria de Gobernación y Justicia, está vigente los 365 días del año y es revisado anualmente.

3.1. Medios de vigilancia.

Los medios que intervienen en la vigilancia y detección de los incendios forestales en la zona de estudio en el Parque Natural de la Tinença de Benifassà son numerosos y la gestión de éstos se realiza en distintos ámbitos, tanto territoriales como competenciales.

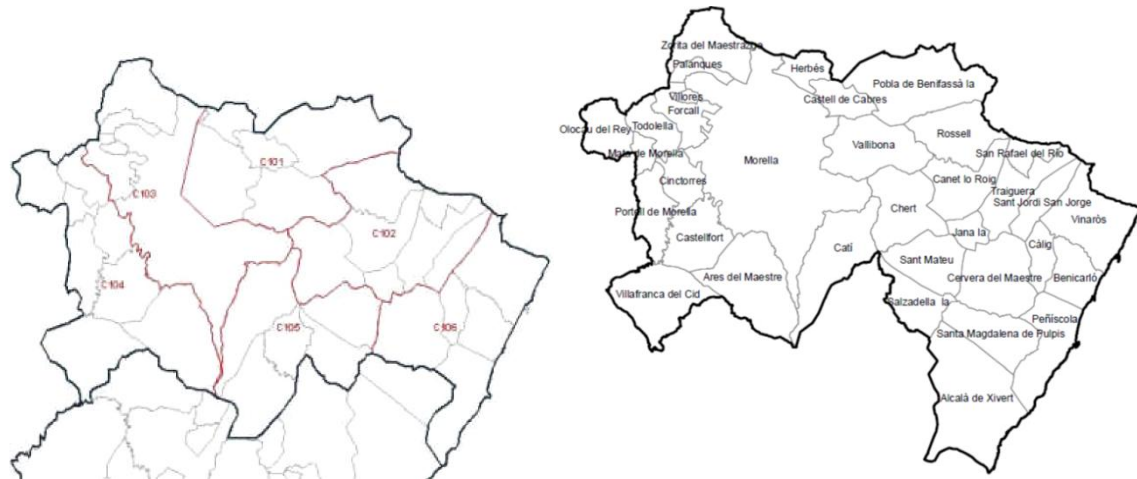

Mapa 2: Distribución de las unidades de prevención dentro de la delimitación de Sant Mateu.

Fuente: Generalitat Valenciana, Conselleria Gobernación y Justicia

A. Medios de vigilancia móvil.

- *Unidades de prevención de incendios forestales.* Son unidades de prevención de incendios forestales dependientes de la Conselleria de Conselleria de Gobernación y Justicia. Existe diferente tipología de unidades en función del medio empleado para la vigilancia y la composición de vigilantes por unidad.

--Unidad de prevención ordinaria. Están formadas por un operario y dotadas de un vehículo todoterreno, así como de todo el material necesario para la vigilancia y las comunicaciones. Sus principales funciones son la información de usos del fuego a usuarios, la vigilancia directa del territorio, la disuasión de actuaciones peligrosas y puntualmente de extinción de conatos. Su temporada de trabajo se extiende de marzo a noviembre. Las unidades de prevención ordinarias que actúan en el ámbito del Parque Natural de la Tinença de Benifassà son UPC 101, UPC 102 y UPC 601 (con salida desde Vinaroz y compuesta de un coordinador y personal voluntario).

--Unidad motorizada. Son unidades formadas por tres operarios. La unidad motorizada que actúa en el Parque Natural de la Tinença de Benifassà es la UPM.C701.

--Unidad de prevención polivalente. Son unidades formadas por un operario y tres o cuatro voluntarios. Están dotadas con un vehículo todo terreno así como de todo el material necesario para las comunicaciones y la vigilancia. Sus principales funciones son la información a los usuarios, la vigilancia directa del territorio y la disuasión de actuaciones peligrosas. Se distribuyen en dos equipos; uno en el vehículo y otro a pie.

La unidad de prevención polivalente UPP.C601, son salida desde Vinaroz, actúa en el ámbito del Parque Natural de la Tinença de Benifassà.

- *Brigadas rurales de emergencia.* En el Parque Natural de la Tinença de Benifassà actúan durante todo el año la BRE de Morella y la de Ballestar. Además, como refuerzo, de julio a septiembre se cuenta también con la BRE de Xert.

- Guardia civil. En cualquier nivel de alerta está previsto que se cubra la ruta C1.01.1-2 y la C1.02.1-2.

- Agentes medioambientales. Los agentes medioambientales trabajan en tres turnos a lo largo del día: mañana (de 8:00 a 15:00), tarde (de 15:00 a 23:00) y noche (de 22:00 a 8:00). Durante el horario de trabajo cada agente medioambiental actúa preferentemente en la comarca a la que se le haya asignado pero cuando por necesidades del turno no hay suficientes agentes pueden trabajar en una comarca diferente siempre que esté en la misma zona operativa.

Código área	Localización
C1.01.1	Desde Torremiró y N-232 hacia Herbés, Castell de Cabres, Monte Pereroles y Herbesset. A Vallibona por Querol y Torre Enguaita. De Vallibona a Castell de Cabres por Mas de Boix y Bovalar.
C1.01.2	Desde Castell de Cabres hacia Boixar, Coratxà, Fredes, Ballestar, Pobla de Benifassà y Vallibona. De Vallibona hacia Rossell.
C1.02.1	Términos de Rossell (Bel, Canet lo Roig y Xert. De Rossell hacia Vallibona hasta límites de los términos. Les Ferreres de Canet y pistas del Monte Turmell.

Tabla 3: Descripción de las áreas que cubren las distintas unidades de vigilancia.

Fuente: Generalitat Valenciana, Conselleria Governación y Justicia



B. Medios de vigilancia fijos.

- *Observatorios forestales.* Los medios de vigilancia fijos que dependen de la Conselleria de Governación y Justicia están situados en zonas de máxima visibilidad. Sus principales labores son las de detección de incendios y servir de enlace en la red de comunicaciones. Son puntos vitales en torno a los que se desarrollan las labores de prevención en cada zona. Los observatorios forestales que tienen visibilidad del Parque Natural son el de Fredes (Pobla de Benifassà), durante todo el año, y El Turmell (Xert), del 16 de mayo al 31 de octubre.

3.2. Incendios forestales.

Durante el año 2014 no se ha producido ningún incendio en el ámbito del Parque Natural.

PLAN DE PREVENCIÓN DE INCENDIOS FORESTALES



El Plan de Prevención de Incendios Forestales del Parque Natural de la Tinença de Benifassà se aprobó el 14 de febrero de 2011 por Resolución del conseller de Medio Ambiente, Agua, Urbanismo y Vivienda después de finalizar en el mes de enero de dicho año el trámite de información pública.

El documento íntegro del Plan de Prevención de Incendios forestales puede examinarse en formato digital en la página web de la Conselleria de Infraestructuras, Territorio y Medio Ambiente <<http://www.cma.gva.es>>, en el apartado “medio natural/bosques/prevención incendios forestales/Planes de prevención de incendios forestales de la red de espacios naturales de la Comunitat Valenciana”.

En junio de 2011 se abre un nuevo período en la gestión de la prevención de incendios forestales de la Comunidad Valenciana, con la aprobación del Decreto 5/2011, de 21 de junio, del Presidente de la Generalitat, por el que se determinan las Consellerias en que se organiza la administración de la Generalitat, y asigna a la Conselleria de Gobernación las competencias en materia de prevención y extinción de incendios.

El 24 de junio, por Decreto 75/2011 del Consell, se establece la estructura orgánica básica de la Presidencia y de las Consellerias de la Generalitat, y en su artículo 28.b atribuye a La Dirección General de Prevención, Extinción de Incendios y Emergencias las funciones de dirección y gestión de las políticas de la Generalitat en materia de prevención y extinción de incendios, gestión de emergencia, información y concienciación ciudadana en materia de prevención de incendios.

Por otra parte, por el Decreto 114/2011, de 2 de septiembre, del Consell, se aprueba el Reglamento Orgánico y Funcional de la Conselleria de Gobernación, y dispone, en su artículo 1, que a este departamento le corresponde ejercer, entre otras competencias, las relativas a prevención y a extinción de incendios. A continuación, el artículo 9 del referido Decreto 114/2011, precisa el ámbito de dichas competencias que son asumidas por la Dirección General de Prevención, Extinción de Incendios y Emergencias."

PLANIFICACIÓN Y GESTIÓN PARA LA CONSERVACIÓN

5.1. Conservación de Fauna

5.2. Conservación de Hábitats

5.3. Conservación del Patrimonio Cultural y
Etnográfico

5.4. Adquisición y Mejora del Conocimiento



5.1 . Conservación de Fauna

a. Centro de Recuperación de Fauna del Forn del Vidre.

El equipo del Parque Natural de la Tinença de Benifassà mantiene un intercambio de información con el Centro de Recuperación de Fauna del Forn del Vidre de la Conselleria de Infraestructura, Territorio y Medio Ambiente con el objetivo de conseguir una gestión del uso público compatible con la conservación de la fauna, principalmente de las aves rapaces. Desde el mencionado Centro de Recuperación se ha realizado diferentes actividades de control de poblaciones de especies de fauna de interés, tales como:

- Censo de la población nidificante de **buitre leonado** (*Gyps fulvus*) en el Parque Natural de la Tinença de Benifassà: **155 parejas / 87 pollos. Productividad 0.56 pollos/pareja.**
- Censo de la población nidificante de **alimoche** (*Neophron percnopterus*) en el Parque Natural de la Tinença de Benifassà: **2 parejas / 3 pollos.**
- Censo de aves invernantes en el embalse de Ulldecona: **1 garza real** (*Ardea cinerea*) y **2 cormoranes** (*Phalacrocorax carbo*)

b. Equipo de Seguimiento de Fauna Amenazada de la Comunitat Valenciana.

Plan de Acción para la Conservación del cangrejo de río autóctono (*Austropotamobius pallipes*)

El Centro de Recuperación de Fauna el Forn del Vidre dispone de una balsa que se aprovechó para intentar mantener un stock de ejemplares, tal y como dispone el plan de gestión de la reserva de fauna del Barranco del Salt. Dispone de muy pocos reproductores, ya que se extrajeron de las poblaciones cercanas y se ha debido producir una sustracción de los mismos, pasando de un stock mínimo de 23 machos y 42 hembras en 2012 a apenas unos ejemplares en 2013 y 2014, sin haber apreciado ningún indicio de mortalidad ni haber observado restos, por lo que no se descarta un posible acto vandálico. Está pendiente de un vaciado y un nuevo intento de cría.

Se ha procedido asimismo a la revisión de los lugares de cría en el ámbito del Parque Natural, con los siguientes resultados:

<i>Lugar</i>	<i>Personal</i>	<i>Fecha</i>	<i>Presencia</i>
Salt	PN Tinença	Verano	Sí
Toll Blau	CRF Forn del Vidre	Verano	No
Balsa CRF Forn del Vidre	CRF Forn del Vidre	Verano	Sí
Torre Segura	CRF Forn del Vidre	Verano	Sí
Escalona	Agentes Medioambientales	Verano	No
Font Freda	Agentes Medioambientales	Verano	No
Molí de la Torre	Agentes Medioambientales	Verano	Sí

Tabla 4: Poblaciones revisadas

Fuente: Informe de actuaciones de conservación del cangrejo de río 2014.

Por otra parte se ha procedido a liberar especímenes de cangrejo en varios enclaves del Parque Natural y su área de influencia. Los lugares y número de individuos liberados son los siguientes:

- Mas de Peret (Coratxà): 90 individuos.
- Molí Joaquim (Coratxà): 80 individuos.
- Mas de Vilalta (Castell de Cabres): 97 individuos.
- Preseguers (Pobla de Benifassà): 50 individuos.

c. Otras actividades de conservación-investigación de fauna

Durante el 2014 se han realizado sesiones de anillamiento a cargo de Juan Antonio Muyas, del Grup Au d'Ornitologia de Vinaròs con la colaboración de la Fundación Enrique Montoliu (FUNDEM) en la Estación Biológica del Mas del Peraire. Las conclusiones más relevantes del estudio son las siguientes:

- Los pinzones (*Fringilla coelebs*) son las aves más abundantes en el censo.
- Este año aparecen por primera vez en los censos las siguientes especies:
 - Oropéndola (*Oriolus oriolus*)
 - Curruca capirotada (*Sylvia atricapilla*)
 - Curruca carrasqueña (*Sylvia cantillans*)
 - Chochín (*Troglodytes troglodytes*).

5.2. Conservación de Hábitats

a. Brigadas de Conservación de la Biodiversidad

Las actividades realizadas durante el ejercicio de 2014 en el Parque Natural Tinença pueden resumirse en:

- Mantenimiento de sendas de acceso. Apertura y mantenimiento de sendas ecoeducativas

Existen microrreservas de flora que ocupan espacios de montaña tradicionalmente utilizados para actividades de ocio y tiempo libre. En dichas microrreservas se han realizado labores de mantenimiento o adecuación. En otras ocasiones, para acceder a la microrreserva o para realizar trabajos, hay que abrir una senda que facilite o permita el acceso a las mismas.

- Señalización de microrreservas

En cumplimiento de la Orden de 7 de diciembre de 1995, de la Conselleria de Agricultura y Medio Ambiente, por la que se regula la señalización de microrreservas de flora, durante el tiempo de ejecución de la propuesta se ha procedido a la señalización de las microrreservas declaradas, sustitución y/o reposición de piquetas y carteles en mal estado y señalización de las microrreservas en proyecto (están en fase de redacción del borrador del plan de gestión). Cada una de las piquetas ha sido marcada con un número. Las piquetas o carteles que estaban mal colocados, se han ubicado en el lugar correcto.

Durante 2014 se han revisado las piquetas perimetrales y se han recolocado las que estaban en mal estado.

- Trabajos con fauna

Los trabajos relacionados con la fauna en el Parque Natural Tinença durante el año 2014 se detallan a continuación:

Humectación de la Font dels Bassiets para la mejora de la conservación de *Vertigo angustior*. Se depositan 1.255 litros de agua. Así mismo, se coloca un vallado blando alrededor de la fuente consistente en 6 estacas y 20 metros de sogas.

Resumen Inversiones

A continuación, se relaciona la inversión realizada en el Parque Natural Tinença. En la tabla se especifica la zona donde se han estado realizando trabajos, el término municipal donde se ubica y el coste aproximado de estos trabajos durante los meses de enero a diciembre del año 2014.

Término Municipal	Microrreserva	Inversiones realizadas (€)
Pobla de Benifassà (Fredes)	Font de la Ombría	865€
Pobla de Benifassà (Fredes)	Molí de l'Abat	865€
Pobla de Benifassà (Fredes)	Portell de l'Infern	865€
Pobla de Benifassà (Fredes)	Racó Presseguers	865€
Pobla de Benifassà (Fredes)	Salt Robert	865€
Pobla de Benifassà (Fredes)	Punta de Solà d'En Brull	865€
Pobla de Benifassà	Font dels Bassiets	1.730€
Total inversiones		6.920 €

Tabla 5: Resumen inversiones.

Fuente: Informe de actuaciones de las Brigadas de Conservación de la Biodiversidad, 2014.

El cálculo está realizado multiplicando los días que la brigada ha estado trabajando en la zona por el coste de la brigada por día, sin incluir el material (carteles, señales, planta, etc).

Hay que resaltar que durante 2014, las brigadas de conservación de biodiversidad tuvieron un periodo de carencia y trabajaron sólo 11 meses.



Foto1: mantenimiento senda del mas del Peraire

Fuente: Servicio de Biodiversidad

b) *Brigadas de Conservación del Parque*

Han realizado trabajos relacionados con la conservación, colaborando en el mantenimiento de los puntos de agua y realizando tratamientos selectivos de la vegetación con fines de conservación. Así mismo llevan a cabo todo tipo de tareas de tratamiento silvícola derivados de los daños causados por temporales de viento y nieve.

5.3. Conservación del Patrimonio Cultural y Etnográfico

En este contexto se enmarcan aquellos proyectos o actuaciones destinadas a la protección y conservación del patrimonio etnográfico del ámbito del PORN.

a. “Proyecto de Mantenimiento de la red de senderos”

Antiguamente los habitantes de la Tinença disponían de una red de senderos propia, que en la mayoría de ocasiones coincide con las actuales rutas senderistas, que cumplían la función de vía pecuaria y de comunicación entre pueblos de la comarca. En el ámbito del Plan de Ordenación de Recursos Naturales de la Tinença de Benifassà se marcó y homologó, en su momento, una extensísima y muy valiosa red de senderos de pequeño y mediano recorrido que, desafortunadamente, con el paso de los años y por falta de mantenimiento corren riesgo de desaparecer. Desde el Parque pretendemos recuperar los caminos tradicionales y promoverlos como un valor añadido a las rutas senderistas.

Los objetivos generales de este proyecto están comprendidos entre los establecidos por el Plan de Ordenación de Recursos Naturales y además cumple dos de los cuatro objetivos que se encuentran en las líneas prioritarias de actuación en la gestión del Parque Natural en el periodo 2012-2014.

OBJETIVOS DEL PROYECTO	Dar un servicio más amplio al turista-senderista que visita el Parque.
	Recuperar y poner en valor el significado cultural de las rutas.
	Registrar un listado de rutas tradicionales y georreferenciar su itinerario cartográficamente.

Tabla 6: Objetivos del proyecto de mantenimiento de la red de senderos

Fuente: Elaboración propia

Las rutas en las que han actuado las brigadas de mantenimiento del Parque Natural:

- Desbroce de la senda de Mas de la Mora – Esquetxe.
- Desbroce, mantenimiento y adecuación del sendero que guía a las antiguas codines de pólvora.
- Sendero GR-7.



- Senda que une La Pobla de Benifassà con varias masías de la zona: Mas de Prades, del Cabanil, de la Pastora..
- Acondicionamiento de la antigua sendera que une La Pobla con el Ballestar, (PR-CV-75.3.1)
- Mantenimiento de la ruta de las Cuevas de Bel (Bco de Requena)
- Mantenimiento del sendero del la Ereta de Bel al Mas de n'Insa.
- Acondicionamiento del camino de la Pena de Bel.
- Acondicionamiento de pista al muladar y senda hacia el observatorio.
- Mantenimiento de la pista de Mas Boix-Cardona-Mas Nou.
- Desbroce de la senda del Castellar.
- Mantenimiento senda que une el Barranc del Salt con el Mas del Peraire.
- Mantenimiento de las rutas oficiales del PN.



Foto 2: desbroce de senda
Fuente: archivo fotográfico del PN



Foto 3: acondicionamiento de senda
Fuente: archivo fotográfico del PN

También se ha procedido a la instalación de barandillas y adecuación de la senda que va desde el embalse hasta el vivero del Forn del Vidre.

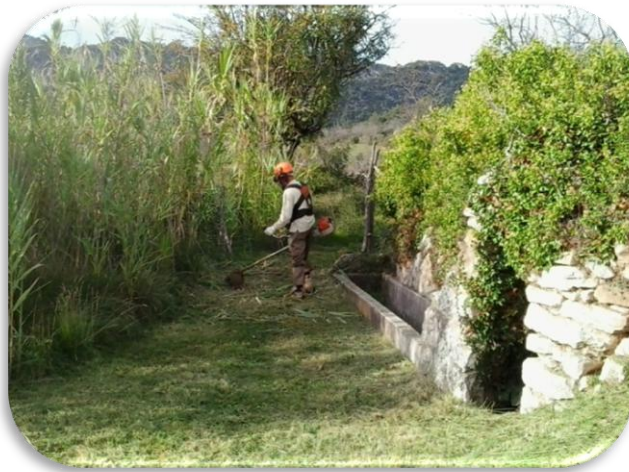

Foto 4: colocación de barandillas en la ruta azul del PN
Fuente: archivo fotográfico del PN

b. “Proyecto de Piedra en seco”

En todo el territorio del Parque Natural de la Tinença de Benifassà encontramos valiosos elementos históricos, como es el caso de las construcciones en mampostería y piedra en seco. Se trata de una técnica de construcción tradicional realizada históricamente por los pastores que pone de relevancia las actividades agrícolas y ganaderas de la comarca y revisten un especial interés etnográfico. Actualmente perviven numerosas estructuras de este tipo en un estado de conservación óptimo, pero otras muchas necesitan de una restauración.

Con este proyecto pretendemos continuar el legado cultural, agrícola, ganadero y económico de la región, sin olvidar el paisaje de la Tinença y el valor ecológico añadido de estas estructuras como refugio y corredor biológico de multitud de especies. Los objetivos de este proyecto se enumeran a continuación:

OBJETIVOS DEL PROYECTO

- Recuperar el paisaje y los valores culturales que aportan esta técnica de construcción.
- Conseguir un registro cartográfico de estas estructuras, discerniendo aquellas que necesitan restauración.
- Incluir estos elementos como elementos a visitar en las rutas interpretativas.
- Ampliar los recursos turísticos y educativos del Parque utilizando algunas estructuras excepcionales como modelo.

Tabla 7: Objetivos del proyecto de piedra en seco
Fuente: Elaboración propia



Dentro de este proyecto, las actuaciones acometidas por las brigadas de mantenimiento del Parque Natural han sido:

- Reconstrucción de muros de piedra en seco del Mas de Boix.
- Reconstrucción de muros de piedra en el camino de la Pena de Bel.



Fotos 5 y 6: reconstrucción de un muro de piedra en seco en el Mas de Boix
Fuente: archivo fotográfico del PN

Todos los trabajos que se han detallado en este apartado han sido ejecutados por las Brigadas de Mantenimiento del Parque. Para la selección de los puntos concretos de actuación se siguió el criterio técnico del equipo del Parque en colaboración con los Servicios Forestales y de Conservación de la Biodiversidad de la Conselleria de Medio Ambiente.

Además, se han tenido en cuenta las peticiones concretas de los ayuntamientos y de los propietarios particulares. En todo momento se adoptaron las medidas de protección necesarias tanto para la biodiversidad como para el propio patrimonio, realizando las consultas técnicas oportunas para garantizarlo y solicitando siempre los permisos que pudieran ser necesarios.

5.4. Adquisición y Mejora del Conocimiento

a. Inventarios

El Parque Natural, durante el 2014, ha continuado en la realización del inventario de los recursos naturales y culturales del Parque Natural para agilizar las tareas de redacción del PRUG (Plan Rector de Uso y Gestión). Se ha realizado un registro de los siguientes recursos:

- Patrimonio Histórico y Arquitectónico: pozos de nieve, molinos, iglesias, ermitas, masías emblemáticas, hornos de cal, bienes de interés cultural, etc.
- Recursos Naturales: microrreservas de flora, árboles monumentales, bosques emblemáticos, fuentes, rutas, barrancos, reservas de fauna, puntos singulares, minas de hierro, balsas, etc.



- Patrimonio arqueológico: pinturas rupestres, cuevas de interés espeleológico, cuevas de interés arqueológico, etc.
- Caza: cotos privados de caza, cotos de caza controlada, reserva de caza, etc.
- Tradiciones culturales: fiestas, romerías, etc.
- Equipamientos de Uso Público: de acogida, de información y áreas recreativas.

PLANIFICACIÓN Y GESTIÓN PARA LA INTEGRACIÓN SOCIOECONÓMICA

6.1. Programa de Comunicación y Divulgación

6.2. Programa de Educación Ambiental

6.3. Programa de Interpretación del Patrimonio

6.4. Programa de Desarrollo Socioeconómico

6.5. Planificación y Gestión del UP

6.1. Programa de Comunicación y Divulgación

a. Campañas específicas

El patrimonio natural y cultural de nuestro territorio de la Comunidad Valenciana es, sin duda, excepcional. El objetivo principal de la declaración de los Parques Naturales es la conservación de este territorio, preservando su privilegiado patrimonio ambiental y cultural, promocionando su puesta en valor y facilitando el uso y disfrute de manera ordenada y sostenible.

Además, los Parques Naturales de la C. Valenciana presentan un gran potencial para el fortalecimiento, la renovación y la diversificación territorial de la oferta cultural, de ocio y turismo de nuestra Comunidad, potencial que debe ser aprovechado al máximo para dinamizar el motor socioeconómico de las poblaciones localizadas en el área de cada Parque Natural. Con el ánimo de reforzar estos aspectos que suponen nuestros Parques Naturales, la *Conselleria de Infraestructuras, Territorio y Medio Ambiente* ha puesto en marcha una serie de campañas:

- **PASQUA ALS PARCS NATURALS**

Se planificaron cuatro actividades, de las que finalmente debido a las condiciones climatológicas adversas se pudieron realizar dos:

- 12 abril. **Taller de pastas tradicionales de Pascua**. 12 participantes
- 19 abril. **Ruta interpretativa “Los Maquis de la Tinença”**. 35 participantes



Foto 7: taller de pastas.
Fuente: archivo fotográfico del PN



Foto 8: cartel de la ruta de “Los Maquis de la Tinença”

- **DÍA EUROPEO DE LOS PARQUES NATURALES**

El 23 de mayo es el Día Europeo de los Parques Naturales, y para celebrarlo se realizaron actividades a lo largo del mes en todos los Parques de la Comunitat Valenciana bajo el lema “Parques para la naturaleza, el bienestar y la paz”.

Nuestras actividades fueron:

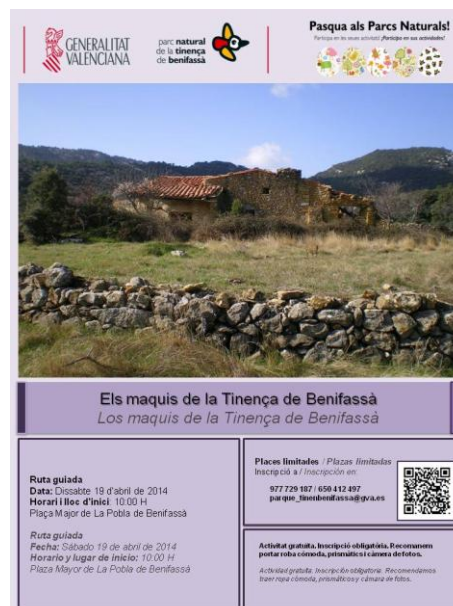
- 10 mayo. **Ruta interpretativa “Las cuevas de Bel”**. 18 participantes
- 24 mayo. **Ruta interpretativa “El poblado íbero de la Morranda”**. 12 participantes



Foto 9: participantes de la ruta de “Las cuevas de Bel”
Fuente: archivo fotográfico del PN

- **DÍA MUNDIAL DEL MEDIO AMBIENTE**

Para celebrar este importante día, el 7 de junio se realizó la actividad “**Ven a dar una vuelta por el embalse**”, consistente en recorrer la ruta azul del Parque por el entorno del embalse de Uldecona. 11 participantes

- **DÍA INTERNACIONAL DE LAS MONTAÑAS**

El **7 de diciembre** se hizo la ruta verde del Parque: Embalse-Peña del Águila-Minas de hierro-Embalse. 5 participantes (hubo varias anulaciones a última hora por el intenso frío)



Foto 10: participantes con el cartel de la campaña del Día Internacional de las Montañas
Fuente: archivo fotográfico del PN

En resumen, **6 actividades** con un total de **93 participantes**.

b. Otras campañas

• **SEMANA EUROPEA DE LA PREVENCIÓN DE RESIDUOS**

Se organizó una jornada denominada “¿Y ahora qué hago yo con esto?”, en la que se dio una charla sobre residuos basada en la regla de las 3 ERRES (reducir, reutilizar y reciclar). Se expusieron un buen número de recipientes antiguos y de habló de técnicas que no producían residuos con el objetivo de que la nuevas generaciones las conocieran. Por último, se realizó un taller de elaboración de jabón a partir de aceite de cocina usado. 10 participantes



Foto 11: muestra de recipientes y utensilios antiguos
Fuente: archivo fotográfico del PN

c. Ferias y otros actos de difusión

- XIX Fira de Sant Josep . 22 y 23 de marzo en Rossell

El Parque Natural de la Tinença ha participado, invitado por el Ayuntamiento de Rossell, en la XIX Fira de Sant Josep de Rossell el 22 de marzo. Estas jornadas resultan siempre muy interesantes porque son una forma accesible y cercana para que los visitantes de la Fira puedan conocer el personal y las características y valores del Parque Natural.

Otra finalidad de participar en esta feria es hacer difusión de la información que tenemos sobre la recogida de setas al Parque Natural, las Buenas Prácticas a los Espacios Naturales, las especies invasoras, el Centre de Recuperació de Fauna y demás información relacionada con la conservación del medio ambiente.

Principalmente los visitantes se interesan por el mapa del Parque (extensión, zonificación, límites...), por las rutas para caminar y por los pueblos para visitar. Los más pequeños se interesan por los restos de animales (cuernos y huellas de cabras, piel de serpientes, piñas roídas, etc.) con los que se adorna el stand del Parque Natural.

Con la participación del Parque Natural en estas ferias se consigue aumentar de la lista de contactos para futuras actividades y/o colaboraciones con el Parque, la recogida de historias y experiencias, quejas, sugerencias, críticas y felicitaciones de los visitantes.



Foto 12: puesto del Parque Natural en la Fira de Rossell

Fuente: archivo fotográfico del PN



d. Apariciones en medios de comunicación

Los medios de comunicación constituyen una herramienta de información y difusión muy eficaz para los espacios naturales y, en este sentido, el Parque Natural de la Tinença de Benifassà utiliza los medios de comunicación como un canal de difusión de sus actividades, de los valores medioambientales y culturales o de los trabajos realizados a lo largo del año.

Durante el 2013 el parque natural ha sido protagonista de varias noticias aparecidas en la prensa, la radio, diferentes páginas web o en boletines informativos, ya sea a través de notas de prensa elaboradas desde la dirección o la oficina del parque natural o concediendo entrevistas para la radio.



Foto12: ejemplo de noticia aparecida en los medios durante 2014. Periódico Mediterráneo
Fuente: archivo fotográfico del PN



6.2. Programa de Educación Ambiental

a. “Proyecto “Escoles al camp”

La finalidad del proyecto es la de generar una conciencia ante los problemas ambientales actuales y sensibilizar de la fragilidad de nuestros ecosistemas fomentando los comportamientos respetuosos y comprometidos con la conservación del patrimonio natural.

El Programa “Escoles al Camp” está dirigido a escolares de diferentes niveles. En cada uno de ellos se pretende una aproximación a la naturaleza que integre los aspectos ambientales así como los culturales, sociales y económicos de las poblaciones humanas, de manera que se fomente no sólo el conocimiento, sino también la sensibilización hacia los problemas ambientales y la adopción de actitudes respetuosas y comprometidas con el medio.

El año 2014 ha habido un descenso de las visitas escolares al Parque Natural en comparación con el 2013. El total de alumnos ha sido de 45.

14 de abril, los alumnos de segundo de ESO del **IES José Vilaplana de Vinaròs** recibieron una charla divulgativa sobre el Parque Natural y sus valores, y la importancia de la conservación del medio ambiente. Número visitantes: 35

5 de junio, los alumnos del **aulario de La Pobla de Benifassà** realizaron una actividad relacionada con el seguimiento de rastros de animales y orientación en la montaña para celebrar el Día del Medio Ambiente. Número visitantes: 6

26 de noviembre, con motivo de la Semana Europea de la Prevención de Residuos los alumnos del **aulario de La Pobla de Benifassà** aprendieron a la importancia de gestionar bien sus residuos y construyeron un comedero para aves con envases reutilizados. Número visitantes: 4

b. Proyecto “Créixer junts és millor (Día del árbol)”

El Día del Árbol se celebra en todo el mundo para recordar la importancia de proteger los bosques y el papel que juegan los árboles en ellos (absorber CO₂, fijación de suelo, etc.). Este día se aprovecha para afianzar los vínculos del alumnado con la naturaleza y mostrar a los niños y niñas la importancia de la protección de los bosques. El objetivo es ayudar a recuperar zonas de bosque que en su día fueron substituidas por los cultivos y que ahora poco a poco están volviendo a ser colonizadas por la vegetación forestal, todo esto contando por supuesto con el consentimiento de ayuntamientos y propietarios.

En su primera fase, este proyecto tuvo destinatarios los alumnos y alumnas del aulario de La Pobla de Benifassà del C.R.A La Bardissa, en la que se realizaron diversas actividades de sensibilización y se plantaron los plántulos en macetas para que los niños pudieran cuidarlos durante un año.



En el 2014 se celebró el Día del árbol con los alumnos del **aulario de Sant Rafael del CRA La Bardissa**.

Con los **alumnos de Infantil** se realizó, el **5 de marzo**, en el aula un taller divulgativo sobre la importancia de plantar árboles, de cómo se plantan, cómo se cuidan, qué necesitan para vivir, etc. Número visitantes: 15

Con los **alumnos de Primaria** se realizó, el **6 de marzo**, una plantación en el vertedero clausurado, actualmente con función de parque público, de pinos (*Pinus nigra*) y carrascas (*Quercus ilex*) en los agujeros previamente realizados por personal de mantenimiento del ayuntamiento de Rossell. Se regaron y escribieron su nombre y el del árbol, con la fecha de plantación en una tablilla clavada al lado del árbol. Número visitantes: 40



Foto 13: imagen de plantación del día del árbol.
Fuente: archivo fotográfico del PN

Se preparó un *Diario del árbol* en el que los niños podrán hacer un seguimiento del árbol de su aspecto morfológico y sanitario durante años y podrán disfrutar del crecimiento del árbol al mismo tiempo que ellos también crecen.

6.3. Programa de Interpretación del Patrimonio

a. Proyecto “Pas a pas descobrim el Parc Natural”

Cuando se puso en marcha el Equipo técnico del Parque, en 2007, se detectó que había un gran desconocimiento del territorio del Parque. Si bien era un espacio muy conocido para la gente con tradición excursionista de la provincia de Castelló, no lo era para la población en general. Además, el desconocimiento sobre la figura reciente de Parque Natural era absoluto. Se constató la necesidad de difundir el Parque Natural y sus valores (biodiversidad, estado de conservación, paisajes, etc.). Así pues, desde el año 2007 se empezó a programar excursiones interpretativas para dar a conocer el Parque Natural y los valores naturales que lo caracterizan, la belleza de la naturaleza de la Tinença y la diversidad de ambientes, además de transmitir una actitud de respeto hacia el medio natural.

La finalidad de las salidas interpretativas es ver in situ los paisajes y entender por qué tienen esas estructuras y especies. Al mismo tiempo el Equipo Técnico intenta transmitir la importancia de la conservación del medio natural, resaltar la huella dejada por el ser humano en el medio y explicar la forma de vida de los antiguos pobladores de la Tinença.

En la elección de los recorridos se prefiere que sean itinerarios circulares que no duren más de cuatro horas. En este proyecto también tienen cabida las actividades realizadas con visitas concertadas como por ejemplo con asociaciones culturales, escuelas de verano, universidades, etc. que se han puesto en contacto con el Parque para hacer un itinerario de carácter interpretativo.

Algunos de los objetivos específicos de este programa y al mismo tiempo de las actividades de interpretación del patrimonio son:

OBJETIVOS DEL PROYECTO	Dar mayor divulgación al Espacio Protegido
	Extender la responsabilidad en la conservación del Parque Natural
	Inculcar un comportamiento de respeto hacia el medio natural

Tabla 7: objetivos del proyecto Pas a Pas descobrim el Parc Natural
Fuente: elaboración propia

Durante el 2014, dentro del Programa de Interpretación del Patrimonio, han visitado el Parque Natural 114 personas. A continuación, las rutas interpretativas realizadas desde junio a noviembre hasta agosto:

5 de julio. **Ruta “Un camino con historia”** El Ballestar-Forn del Vidre-Estrets-El Ballestar. 10 participantes

19 de julio. **Ruta “Senderismo por el río de les Corses”** Vallibona-Molí Rico-Mas de la Punta-Vallibona. 7 participantes

8 de agosto. **Ruta “La Pobla a la luz de la luna”** Ruta nocturna por el entorno de la Poble de Benifassà, 39 participantes



11 de octubre, **Ruta “Senderismo clásico de la Tinença”** Fredes-Portell de l’Infern-Salt de Robert-Fredes, 15 participantes

8 de noviembre, **Ruta “Los Bosques de la Tinença”** El Boixar-Barranco del Avellanar-El Boixar, 7 participantes



Foto 14: ruta “Senderismo clásico de la Tinença” a su paso por el Portell de l’Infern
Fuente: archivo del PN

b. Otras actividades

Además de las rutas interpretativas, también se están incorporando otras actividades que manteniendo los objetivos del Programa de Interpretación enriquecen la oferta del Parque y atraen a un tipo de participantes más variado.

El 1 de agosto se organizó la actividad **“El cielo de la Tinença”**, consistente en una charla sobre contaminación lumínica y observación astronómica, 36 participantes



Foto 15: asistentes a la charla “El cielo de la Tinença”
Fuente: archivo fotográfico del PN

6.4. Programa de Desarrollo Socioeconómico del Parque Natural

a. Marca Parcs Naturals de la Comunitat Valenciana

El año 2014 se da continuidad a las certificaciones obtenidas durante el año 2013, pasando de las 83 empresas que existían a finales del año 2013 a las **96** empresas a finales de 2014.

En total se certifican 19 nuevas empresas, habiendo sido baja 6 empresas por distintos motivos.

Las licencias por familia se agrupan en: **7** para **productos artesanos**, **43** para **producto natural** y **46** para **turismo de naturaleza**.

La evolución de la marca desde su fecha de lanzamiento se resume en la siguiente:

- Año 2011: se certifican 34 nuevas empresas.
- Año 2012: se certifican 23 nuevas empresas, hasta alcanzar un total de 57 empresas.
- Año 2013: se certifican 29 nuevas empresas, hasta alcanzar un total de 83 empresas, ya que se tramitan 3 bajas (2 voluntarias por cese de negocio y una derivada del incumplimiento de la normativa aplicable).
- Año 2014: se certifican 19 nuevas empresas, hasta un total de 96, ya que 6 son baja por distintos motivos.

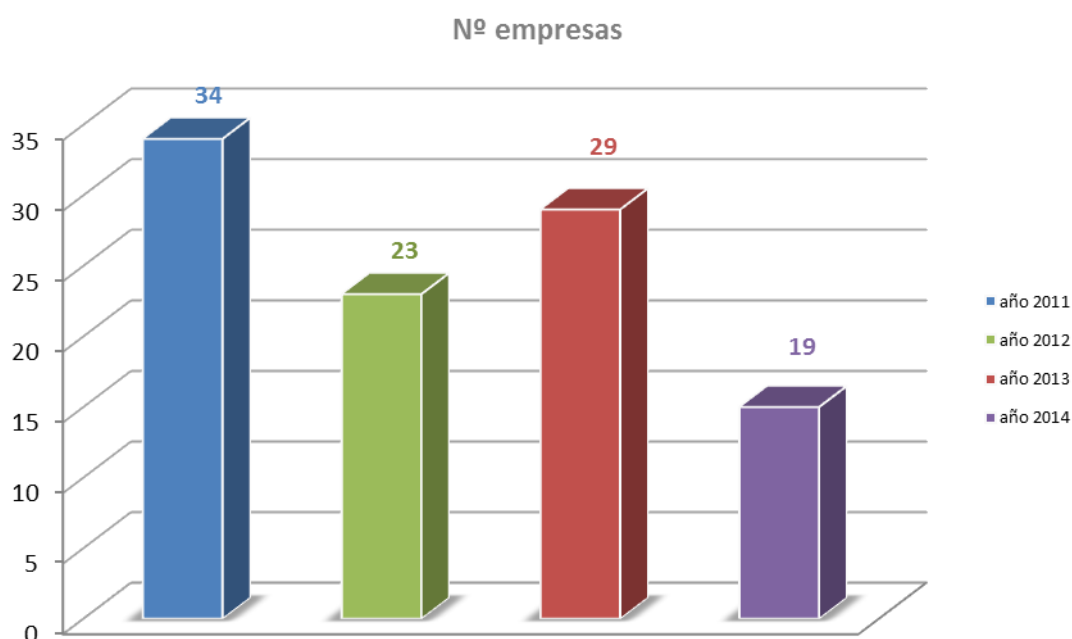



La distribución de empresas por parque es la siguiente:

	PA	PN	TN	Total general
El Carrascar de la Font Roja	1		4	5
El Hondo		3	1	4
Hoces del Cabriel	1	9	8	18
La Albufera		9	4	13
La Mata y Torrevieja		1	1	2
Penyagolosa		4	2	6
Puebla de San Miguel			1	1
Sierra de Espadán	4	5	8	17
Turia		1	3	4
Serra de Mariola		6	4	10
Montgó			2	2
Chera - Sot de Chera			2	2
Serra Calderona	1	2		3
Varios Parques			1	1
Salinas de Santa Pola		1		1
Serra Irta		2	1	3
PN provincia Castellón			1	1
Illes Columbretes			1	1
Serra Irta e Illers Columbretes			1	1
Serra Gelada			1	1
Total general	7	43	46	96

La distribución de las empresas con productos certificados con la marca por provincias es la siguiente:

Nº empresas por provincia

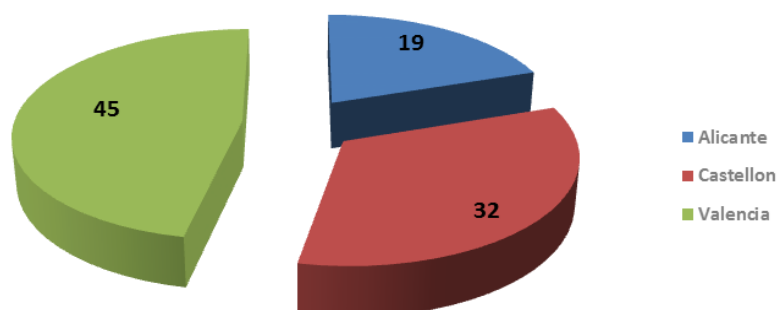



Forma parte de la esencia de la marca, la estimulación de la actividad económica del área de influencia de los parques, aprovechando la oportunidad de las actividades conexas y complementarias, y tratando de generar sinergias entre dichas actividades: producciones primarias, productos agrícolas y ganaderos, productos artesanos, servicios de alojamiento y restauración, turismo activo, educación ambiental e interpretación del patrimonio.

Destacar de las distintas acciones que se vienen realizando desde el ámbito de la marca, la “III entrega de placas de compromiso a las empresas certificadas”, la “III muestra de productos de la marca”, celebrada en la ciudad de Valencia, y que tuvo una repercusión muy importante, ya no tanto en la venta para las empresas participantes, como en la consolidación de imagen de marca asociada a la calidad y al compromiso con el medio ambiente.

Al mismo tiempo, se realizaron las acciones formativas que están obligadas a realizar las empresas de Turismo de Naturaleza, siendo su valoración altamente favorable por parte de las empresas participantes en dichos módulos formativos, que enriquecen el conocimiento de las empresas en relación al parque natural y sus valores naturales y patrimoniales, lo que indudablemente redundará en que las empresas serán capaces de transmitir una información de mayor calidad a sus clientes, favoreciendo el reconocimiento y disfrute de los valores del espacio. Dicha formación se imparte por parte de los técnicos de los parques naturales.

Mención especial al papel protagonista que han adoptado las empresas de la marca Parcs Naturals en el desarrollo de la campaña “Parque del Mes”, que han participado de forma activa en muchas de las actividades promovidas desde los 22 parques naturales de la Comunitat.

- b. Colaboraciones con la población para fomentar un desarrollo local.
 - Proyecto “Recolzament a la població local”

Este proyecto tiene como objetivo apoyar a los municipios incluidos dentro del Plan de Ordenación de los Recursos Naturales del Parque, dado que sus recursos económicos son reducidos y con frecuencia insuficientes para mantener en buen estado sus áreas recreativas, instalaciones y entornos del pueblo (arbolado municipal, iglesias, banales para celebraciones como Sant Antoni, etc). Es por esto que desde el Parque Natural se ofrece esta ayuda mediante los trabajos de poda, desbroce, arreglo de muros, etc. de las brigadas de mantenimiento. Durante los periodos de más afluencia de visitantes, también el Equipo técnico participa en el proyecto haciendo actividades de educación ambiental solicitadas por los ayuntamientos o asociaciones locales, sobre todo en los meses de verano coincidiendo en las fiestas de cada pueblo. En 2014 se realizaron las siguientes actividades:

4 de agosto La actividad fue solicitada por la ELM de El Ballestar y consistió en un juego diseñado por el equipo técnico del Parque en el que se desarrollaban conceptos de los recursos naturales y culturales del Parque Natural así como curiosidades relacionadas con la naturaleza en general a través de las preguntas y pruebas que debían superar al encontrar las piezas de un puzle escondidas por el pueblo. 20 participantes.



12 de agosto Actividad solicitada por el Ayuntamiento de Vallibona. A lo largo de la Senda Botánica que discurre por la localidad se realizan juegos y actividades para conocer la gran riqueza ambiental del Parque. (Aplazada)

13 de agosto Actividad solicitada por el Ayuntamiento de la Poble de Benifassà y que consistió en un juego diseñado por el equipo técnico del Parque en el que se desarrollaban conceptos de los recursos naturales y culturales del Parque Natural así como curiosidades relacionadas con la naturaleza en general a través de las preguntas y pruebas que debían superar al encontrar las letras del nombre de algunas de las especies más representativas del entorno.
20 participantes



Foto 16: actividad infantil organizada en agosto en La Poble de Benifassà.
Fuente: archivo fotográfico del PN



Actuaciones de las brigadas de mantenimiento del Parque Natural durante el 2014

En primer lugar se enumeran las que forman parte de la rutina de trabajo de las brigadas y que se realizan todos los años. Son aquellas consistentes en la preparación y mantenimiento de las instalaciones de las poblaciones para la celebración de días festivos. Con esto se quiere colaborar y ayudar a mantener las tradiciones culturales de los municipios del Parque. Estas actuaciones han sido:

Enero: se colaboró en la realización de trabajos en Vallibona y La Pobla de Benifassà para celebrar Sant Antoni mediante la preparación del terreno donde se instala la hoguera, cortar ramas y acopio de puntales.

En Bel, el Boixar, Coratxà, Fredes, La Pobla de Benifassà y ELM El Ballestar se realizó la poda de del arbolado municipal.

Marzo: por el período de Pascua se preparan las áreas recreativas dentro del ámbito PORN con el repaso de los alrededores de los pueblos, limpieza extraordinaria y arreglo de cualquier desperfecto que pueda surgir.

Abril-Mayo: retirada de basura y acondicionamiento de las áreas recreativas ubicadas dentro del PORN, como colaboración y ayuda a los municipios.

Junio-Julio: se realiza la limpieza y desbroce de los alrededores de los pueblos del ámbito del PORN en La Pobla, el Boixar, el Coratxà, ELM El Ballestar, Fredes, la urbanización Colonia Europa y Bel para las fiestas de verano de junio, julio y agosto. También se desbroza y poda los árboles de la zona de acampada y el mantenimiento del área recreativa de Vallibona.

Octubre: con motivo de la celebración del día de todos los santos la brigada del parque realiza la limpieza y desbroce de los cementerios de Coratxà, Fredes, Boixar, Bel, La Pobla de Benifassà y ELM El Ballestar.

Enero a Diciembre: Durante todo el año se hace un mantenimiento de las áreas recreativas limpiando los restos de basuras producto de la afluencia del fin de semana. Las áreas que se limpian con más frecuencia son: Las Ombrías de Benifassà, Pallerols, La Font Lluny, La Tenalla, Safareig de Coratxà y Boixar, y Vallibona.

Muchas de estas acciones han sido solicitadas por los Ayuntamientos, Asociaciones de Vecinos, propietarios, etc. Otra parte de ellas se han descrito en el apartado de conservación del patrimonio cultural.

Todas las actuaciones pueden verse en el Anejo 1 de la presente memoria.

6.5. Planificación y Gestión del UP.

a. Programa de Corrección de Impactos derivados del Uso Público.

Recogida de setas

Debido al aumento en la recolección de setas y del interés comercial por las mismas se están ocasionando daños al medio ambiente y a la propiedad privada en el ámbito del Plan de Ordenación de Recursos Naturales de la Tinença de Benifassà. Esto va unido a un malestar de la población local cada vez mayor, puesto que algunos de los que acuden a recogerlas consideran que la montaña es un bien público per se.

La dificultad en las labores de vigilancia por tratarse de un terreno tan extenso hace necesaria una regulación legal. Es por este motivo que se aprueba la Orden, del 19 de noviembre de 2008, de la Conselleria de Medio ambiente, Agua, Urbanismo y Vivienda, por la cual se regula la recolección de setas y otros hongos en el ámbito territorial del LIC de la Tinença de Benifassà, Turmell y Vallivana.

En este sentido, el Parque lleva varios años intentando que durante la temporada de recogida, la población esté informada sobre la legislación vigente en materia de setas. Por esta razón el equipo técnico del Parque Natural lleva a cabo cada año dentro del programa de Corrección de Impactos del Uso Público el proyecto de recogida de setas cuyos objetivos son:

- Dar a conocer, de la manera más comprensible posible, la normativa vigente y el concepto de propiedad de la montaña a los visitantes.
- Reducir los conflictos entre usuarios y propietarios.
- Apoyar al propietario que desea limitar la recogida de setas y otros hongos en sus fincas.
- Crear una conciencia más respetuosa por parte de los aficionados.
- Motivar a los ayuntamientos para que participen en la organización de actividades de este proyecto.

Observatorio de Aves Necrófagas

El comedero para aves necrófagas se construye mediante el programa de medidas compensatorias del Plan eólico de la Comunidad Valenciana llevado a cabo por la empresa Renomar (Energies Renovables Mediterrànies). Dentro de estas medidas compensatorias se contemplaba la instalación de un observatorio de aves ubicado en las proximidades del muladar.

Este observatorio es un recurso interesante de uso público para el Parque Natural ya que está incluido en la zona ZEPA L'Alt Maestrat, Tinença de Benifassà, del Turmell y Vallivana.



Cabe destacar positivamente que desde su instalación ha visto aumentado el número de visitantes, especialmente los viernes por la mañana que es cuando se deposita la comida para las aves necrófagas.

Desafortunadamente, se detectaron que algunos de los usuarios frecuentes del observatorio no permanecen en el interior de la caseta sino que se acercan de manera abusiva al comedero asustando a las aves que van allí a alimentarse.

En 2012, se elaboraron unos carteles de señalización del observatorio, las normas de uso y divulgativos para su interior desde el equipo técnico del Parque con la colaboración del Centro de Recuperación de Fauna del Forn del Vidre.

Durante el 2013 se han colocado los carteles divulgativos sobre las normas de uso del observatorio de aves necrófagas y sobre las especies frecuentes y ocasionales en el muladar. Durante el Parque Natural del mes, se ha realizado una actividad de difusión del observatorio y al mismo tiempo, de educación ambiental para los visitantes.

También se han realizado tareas de mantenimiento y mejora de la caseta y su entorno por parte de las brigadas de mantenimiento del PN, como ha sido la reposición de tela asfáltica en el tejado de la misma y la tala de árboles que dificultaban la observación de las aves a los usuarios.

En 2014 se acondicionó la pista que lleva al muladar y la senda hacia el observatorio.

b. Programa de Equipamientos y Señalización.

- Proyecto “ Señalización del Parque Natural”

Durante el pasado año 2014 se realizó la revisión de las señales indicadoras del Parque Natural, tanto de carreteras como de accesos a pie y rutas oficiales con el fin de localizar las señales que faltan por colocar y conocer el porqué, revisar el estado de las señales colocadas y propuesta de cambios en la ubicación y contenido en los casos que fueran necesarios.

En diciembre las brigadas de mantenimiento del Parque colocaron dos señales de dirección en la Ruta Roja para indicar con mayor claridad su recorrido

A lo largo de 2015 se espera tener colocadas la totalidad de las señales en las rutas del Parque, y también las situadas en las carreteras próximas que faciliten la llegada al Centro de Interpretación.

Las rutas oficiales del Parque Natural se repasan varias veces al año antes de los periodos de más afluencia de visitantes que son Pascua, verano y la temporada de la recogida de las setas.



Foto 17: nueva señal colocada en la ruta roja del Parque Natural
Fuente: archivo del PN

- Creación del Centro de interpretación del Parque Natural de la Tinença de Benifassà

Debido a los cambios sufridos en el convenio que la Conselleria de Infraestructuras, Territorio y medio ambiente había suscrito con el Ministerio de Agricultura, Alimentación y Medio Ambiente resultó imposible acometer el proyecto de creación del centro en los términos que se tenía previsto. Por este motivo, la Conselleria rehusó aceptar la cesión del terreno que la asociación de vecinos de El Ballestar había puesto en marcha de manera tan generosa.

Durante el 2012 se trabajó en la búsqueda de alternativas conjuntamente con el Ayuntamiento de la Pobla de Benifassà y la Entidad Local Menor ajustadas al presupuesto disponible, que ya no permite la nueva construcción de un edificio sino que debe ceñirse al acondicionamiento de uno preexistente. Esta búsqueda dio sus frutos en el presente 2013 acordándose con el Ayuntamiento la cesión de parte de la planta baja del centro de salud de El Ballestar y la construcción y cesión del piso superior.

Durante 2013 se hizo efectiva esta cesión. En el último trimestre del año se dio inicio a las obras, que se han desarrollado a lo largo del 2014 y tiene prevista su puesta en funcionamiento a lo largo de 2015.



Foto 18: Centro de Interpretación del Parque Natural.

Fuente: archivo del PN

c. Programa de atención al visitante y rutas.

- Actuaciones realizadas en 2014 con los Puntos de Información Colaboradores (PIC) de los Parques Naturales de la Comunidad Valenciana

Durante 2014 se realizó una nueva edición de los folletos informativos destinados a estas oficinas de Turismo, en la que se actualizaron algunos de sus contenidos.

Las Tourist –Info acreditadas en el Parque Natural de la Tinença de Benifassà son:

Oficina de Turismo de Morella, Oficina de Turismo de Sant Mateu, Oficina de Turismo de Vilafranca, Oficina de Turismo de Vinaròs, Oficina de Turismo Traiguera, Oficina de Turismo de Tírig y Oficina de Turismo Tinença de Benifassà.

- Caracterización del visitante

Actualmente se lleva a cabo el registro de los visitantes que se atienden en la Oficina de Atención situada en El Ballestar, que se contabilizan como visitas informadas. Las consultas de estas visitas más frecuentes son sobre el Parque Natural y sus valores (rutas a pie, pueblos para visitar, lugares de interés, fauna...). También se registran los visitantes que participan en las diferentes actividades que organiza el Parque Natural, rutas interpretativas, Jornadas específicas y otras actividades destinadas a la difusión de los valores del espacio y al incremento del conocimiento de la comarca por parte de la población. Estas actividades son



contabilizadas como visitas concertadas. Las visitas estimadas son aquellas que no pasan por la Oficina de Atención del Parque ni participan en ninguna actividad programada, pero que se han observado utilizando un uso público del Parque, por ejemplo, senderistas en una ruta oficial. Con el análisis de esos registros se aspira a adquirir un mejor conocimiento del usuario y sus necesidades de atención.

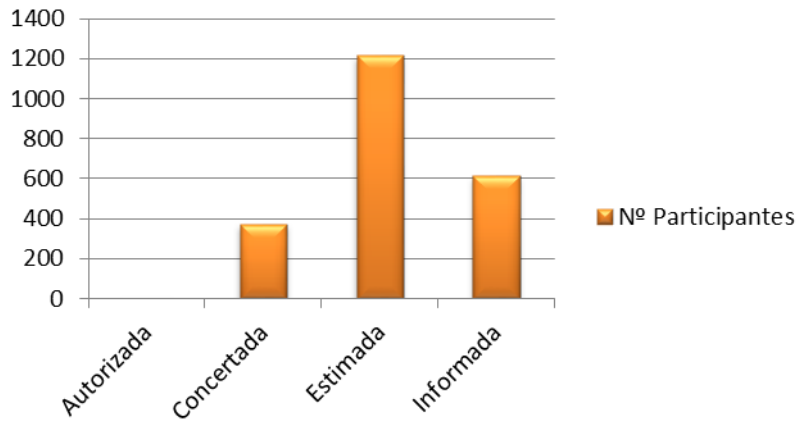

Durante el 2014 el número de visitas concertadas ha sido menor que en años anteriores por dos motivos. El descenso de la visita de grupos escolares y el hecho de no haber realizado una campaña como la de Parque Natural del Mes que aglutina un elevado número de actividades y visitantes.

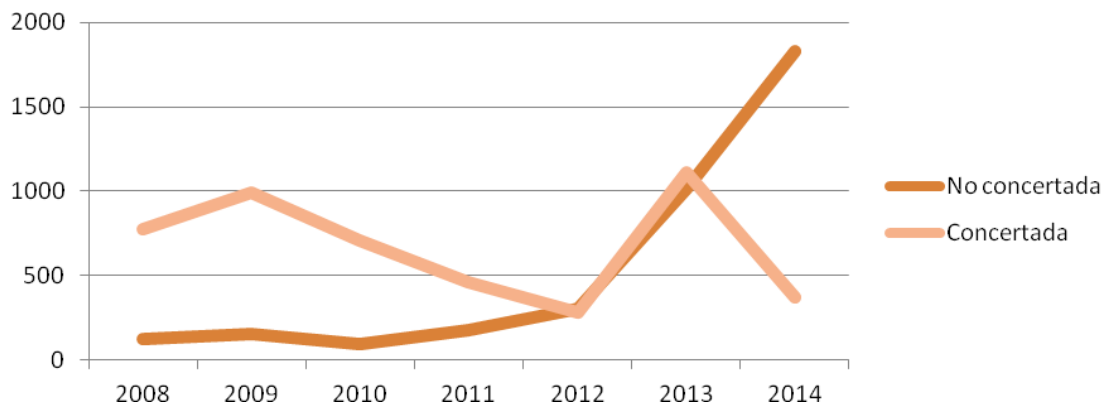

El número de visitas informadas se ha incrementado con respecto a años anteriores. Esto se debe a que se proporcionó información a visitantes en puntos estratégicos del Parque coincidiendo con la época estival y la de recogida de setas. También se ha detectado un aumento de las visitas a la oficina que puede estar motivado por el hecho de que el Parque es cada vez más conocido, debido entre otros motivos, a campañas como la de Parque Natural de Mes. A pesar de ello, el número de visitas sigue sin ser muy elevado debido a que la oficina de atención del Parque Natural es provisional y sigue sin estar señalizada, y por tanto, es difícil de encontrar si el visitante no se ha informado previamente.



Con la apertura en 2015 del nuevo Centro de Interpretación se espera que el número de visitantes aumente considerablemente.

En cuanto a la evolución de las visitas a lo largo del año, las visitas no concertadas se concentran principalmente en primavera, verano y otoño. Durante el 2014 estas visitas no concertadas (estimadas e informadas) han tenido un pico en marzo debido a la participación en la Fira de Rossell, otro en junio debido a una marcha senderista y otro más entre agosto y octubre por la colocación de puntos informativos, la organización de una carrera de montaña y debido a la época de recogida de setas, que han hecho aumentar el número de visitas no concertadas.

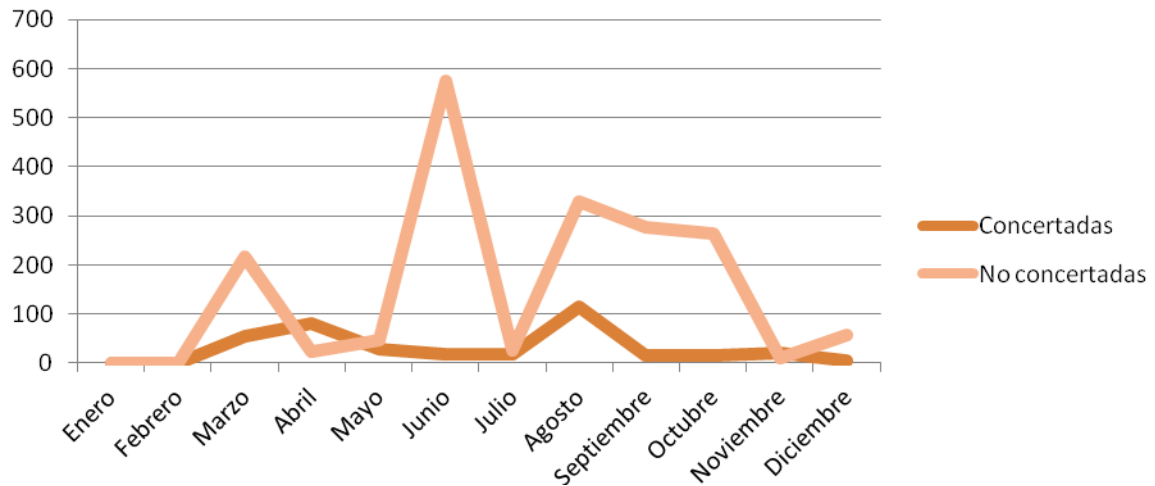

Las visitas concertadas se concentran en el periodo primaveral cuando las visitas escolares prefieren visitar el Parque Natural y en verano, ya que las actividades tienen mayor participación por el aumento de la población de la zona y las solicitudes de colaboración por parte de los ayuntamientos aumentan.

d. Programa de Seguridad del visitante.

Dentro del Programa de Seguridad del visitante se incluyen todas aquellas actuaciones que tienen como objetivo corregir los desperfectos que puedan causar peligro al visitante y que se encuentren dentro del ámbito del PORN.

Durante el año 2014 e incluidos en este programa, se detectaron varios puntos que necesitaban mejoras a lo largo de la ruta oficial azul del PN, realizando las Brigadas de Mantenimiento la eliminación de elementos de seguridad deteriorados, fijación del sendero, creación de escalones y colocación de barandillas.



Foto 19: colocación de una barandilla en la ruta azul del Parque Natural
Fuente: archivo del PN

DIRECCIÓN Y ORGANIZACIÓN GENERAL

7.1. Gestión administrativa en el ámbito del PORN

7.2. Relaciones y colaboraciones con diferentes
organismos



7.1. Gestión administrativa a en el ámbito del P.O.R.N.

- Apoyo a los propietarios de terrenos incluidos en el Parque Natural de la Tinença de Benifassà.
- Apoyo a la población local cuando así lo demande en la solicitud de subvenciones, asesoramiento sobre normativa, etc.
- Gestiones para inclusión voluntaria de nuevos terrenos en el Parque.
- Atención y formación de alumnos en prácticas.
- Creación del centro de interpretación y recepción de visitantes.
- Revisión de los documentos de ordenación e identificación de posibles mejoras.
- Aproximación al estándar de calidad para la gestión del espacio natural protegido siguiendo la planificación de la gestión 2012-2014 (véase Anejo 2).

7.2. Relaciones y colaboraciones con diferentes organismos

- Elaboración de propuestas de actuaciones de conservación de la biodiversidad que se pueden llevar a cabo en el Parque Natural para la Diputación de Castellón y para el Convenio de la Obra Social La Caixa.

8. RESUMEN ECONÓMICO

8.1 Conselleria de Infraestructuras, Territorio y Medio Ambiente

8.1 Conselleria de Infraestructuras, Territorio y Medio Ambiente.

a) Inversiones

Tipo de actuación		Importe (€)
Mantenimiento y Conservación	Conservación y mantenimiento del espacio natural	210.885,56 €
	Plan de vigilancia contra incendios	217.013,06 €
	Viveros Forn del Vidre	106.300,00 €
	Brigadas Biodiversidad	12.945,00 €
	Centro de Recuperación de Fauna	113.573,00 €
Uso Público	Promoción, investigación y trabajos técnicos del Parque	44.700,31 €
Proyectos singulares	Construcción del Centro de Interpretación del Parque Natural en El Ballestar	123.297,67
Total		828.714,60 €

Tabla 8: inversiones en el Parque durante 2014.

Fuente: elaboración propia.

En el siguiente apartado se facilitan las ayudas que se han concedido en el ámbito del Plan de Ordenación de Recursos Naturales de la Tinença de Benifassà.

Ayudas concedidas en el año 2014 al Ayuntamiento de Vallibona

Subvenciones destinadas al sostenimiento de gastos corrientes en municipios y entidades locales menores de la Comunitat Valenciana con población que no exceda de 3.000 habitantes y se aprueban las bases reguladoras de la convocatoria, publicada en el Diari Oficial de la Comunitat Valenciana núm. 7.482, de 10 de marzo de 2015. Subvención: 2.540,00 €

Subvenciones destinadas a la financiación de equipamientos, señalización y mobiliario urbano en pequeños municipios y entidades locales menores de la Comunitat Valenciana, publicadas en el Diari Oficial de la Comunitat Valenciana núm. 7.286, de 02 de junio de 2014. Subvención: 2.115 €

Ayudas concedidas en el año 2014 al Ayuntamiento de La Pobla de Benifassà

Ayuda de la Diputación de Castellón para actividades culturales con un total de 2.500 €.

Ayuda de la Diputación de Castellón para la organización de eventos deportivos con un total de 600 €.

Subvención de la Diputación de Castellón para la adquisición de material deportivo, equipación y trofeos con un total de 1.125,59 €.

Subvención de la Diputación de Castellón para una beca formativa de 900 €.

Ayuda de la Diputación de Castellón para captadores solares con un total de 6.000 €

Subvención de ECORJ y GVA para el programa de empleo público salario jove con un total de 11.500 €

Subvención de la Diputación de Castellón por el Plan Provincial de Proyectos y Servicios 2014-2015:

- Depuradora de El Boixar: 38.000 €
- Depuradora de Coratxà: 38.000 €
- Depuradora de Fredes: 38:000 €
- Local Social de La Pobla de Benifassà: 47.500

Ayudas concedidas en el año 2014 al Ayuntamiento de Rossell

Subvención solicitada a la Consellería de Presidencia relativa al "Sostenimiento de gastos corrientes en pequeños municipios de la Comunidad Valenciana".

Solicitud de subvención a la Conselleria de Economía, Industria , Turismo y Empleo , para la contratación de 5 personas desempleadas en programa EZONAI. Se nos ha concedido la subvención para tener contratadas a estas personas durante 2 meses.

Se ha pedido también al SERVEF la prórroga del Agente de Empleo y Desarrollo Local para el ejercicio 2014-15. Concedida.

Se ha solicitado subvención a la Agencia Valenciana de Turismo para señalización turística casco urbano de Rossell. Se ha denegado la subvención.

ACTUACIONES PREVISTAS PARA 2015

9.1. Previsión de actuaciones 2015



9.1. Previsión de actuaciones para 2015

El Parque Natural de la Tinença de Benifassà dispone de una planificación de la gestión para el año 2015 en la que se han marcado 4 objetivos que justifican el desarrollo en cascada de los programas, proyectos y actuaciones que se llevarán a cabo durante el citado período. Los objetivos son los siguientes:

- Mejorar la percepción y el grado de implicación de la población local con el Parque.
- Mejorar la calidad y la variedad de la oferta de uso público.
- Restaurar y poner en valor los elementos naturales y culturales presentes en el Parque.
- Afianzar los programas de Educación Ambiental y de Interpretación del Patrimonio como herramientas para la divulgación del Parque Natural y de sus valores.

A continuación se detallan los proyectos vigentes y las actuaciones incluidas en cada uno de ellos durante el año 2015 que, para mayor comodidad, se facilitan siguiendo el esquema de programas de la propia memoria.

PLANIFICACIÓN Y GESTIÓN PARA LA CONSERVACIÓN

- **Conservación de Fauna**

Colaboraciones con el Servicio de Biodiversidad en el proyecto del “Cranc autòcton” realizando la revisión de la población del Salt de Robert.

- **Conservación de Hàbitats**

Colaborar con las Brigadas de Conservación de la Biodiversidad en los trabajos en las microrreservas del Parque y en otras actuaciones puntuales como la eliminación de especies alóctonas.

Colaboración con el Proyecto LIFE Tilio-Acerion: Recuperación y conservación de las formaciones boscosas de Tilio-Acerion en el norte de la Comunitat Valenciana que se desarrollará en parcelas del Parque Natural.



- **Conservación del Patrimonio Cultural y Etnográfico**

Continuidad del proyecto de “Manteniment de les infraestructures tradicionals de l’aigua” con actuaciones por parte de las Brigadas de Mantenimiento de revisión y restauración, si es necesario, de las fuentes previstas hasta este momento.

Continuidad del proyecto “Pedra seca” con actuaciones de mantenimiento de elementos relacionados con la arquitectura popular de piedra en seco en el ámbito del PORN.

Actuaciones dentro del proyecto de “Manteniment de la xarxa de senders” que consisten en el acondicionamiento de las sendas y pistas para uso recreativo por las Brigadas de Mantenimiento del Parque. Se procederá a la adecuación y mejora de la senda que da acceso al Salt de Robert.

- **Adquisición y Mejora del Conocimiento**

Seguir georreferenciando y describiendo elementos característicos presentes en el ámbito del PORN tanto para su inclusión en la base de datos del Parque como para la redacción del PRUG.

Colaboración con el Proyecto LIFE Tilio-Acerion: Recuperación y conservación de las formaciones boscosas de Tilio-Acerion en el norte de la Comunitat Valenciana que se desarrollará en parcelas del Parque Natural.

PLANIFICACIÓN Y GESTIÓN PARA LA INTEGRACIÓN SOCIOECONÓMICA

- **Programa de Comunicación y Divulgación**

Participación en la *Fira de Sant Josep de Rossell* y en otras ferias de interés difundiendo el Parque Natural y sus valores.

Jornada de las Aves Necrófagas. Visita al observatorio de aves necrófagas y charla divulgativa con la colaboración del personal del Centro de Recuperación de Fauna Salvaje del Forn del Vidre.

- **Programa de Educación Ambiental**

Dentro del proyecto “Escoles al camp” se llevarán a cabo las actividades ofertadas en el Programa de Educación Ambiental con los centros escolares que lo soliciten.

El proyecto “Créixer junts és millor” consiste en la celebración del Día del árbol.



- Programa de Interpretación del Patrimonio

Las actividades que se llevarán a cabo este año dentro del proyecto “Pas a pas descobrim el Parc Natural” por parte del personal técnico del Parque son las siguientes:

Ruta interpretativa Els Estrets-Poblat íber de El Ballestar.

Ruta interpretativa de los maquis de La Pobla de Benifassà.

Rutas interpretativas oficiales del Parque (4). En la realización de alguna de estas rutas, se aprovechará para celebrar el Día de les Muntanyes (11 Diciembre).

Ruta interpretativa Vallibona-Río Les Corses-Molí Rico.

Ruta interpretativa por las Cuevas de Bel.

Ruta interpretativa nocturna por el entorno de La Pobla de Benifassà.

Ruta interpretativa del Molí de Castell de Cabres.

Ruta interpretativa al Monasterio de Santa María de Benifassà

Y todas aquellas visitas concertadas que se soliciten a la Oficina de Atención y que sean compatibles con la agenda de planificación del Parque.

- Programa de Gestión Participada

Se reemprenderá el proyecto “Homologació PR’s” realizando actividades de documentación y estudio de la situación para planificar reuniones durante el 2015 con los agentes implicados en vistas de encontrar una solución.

Dentro del proyecto “Observatori d’aus necròfagues” se colocarán los carteles relativos a la señalización el observatorio, normas de uso y carteles divulgativos sobre las aves necrófagas en el interior del mismo.

En el proyecto de “Recollida de bolets” se realizaran reuniones con los ayuntamientos con el objetivo de mantener la gestión participada de la celebración de las Jornadas Micológicas del Parque Natural de la Tinença de Benifassà.

- Programa de Desarrollo Socioeconómico del Parque

El proyecto “Recolzament a la població local” continuará realizando las actuaciones solicitadas por los ayuntamientos, asociaciones y particulares.



Planificación y Gestión del UP:

- Programa de Corrección de Impactos derivados del Uso Público

El proyecto “Recollida de bolets” continúa en el año 2015 con la finalidad de disminuir los impactos derivados de esta actividad, haciendo actuaciones como la difusión del folleto de Información sobre la recogida de setas en el Parque Natural de la Tinença de Benifassà,

- Programa de Equipamientos y Señalización

El proyecto “Senyalització del Parc Natural” incluye para el año 2015:

La subsanación de errores detectados en la señalización (de ubicación y/o de contenido) de las rutas oficiales del Parque.

La instalación de señales en las rutas que mejoren la información sobre su trazado y aspectos de interés, así como mejorando la seguridad de las mismas.

Completar la señalización de las carreteras de acceso al Parque Natural.

- Programa de atención al visitante y rutas

Durante el 2015 se continuará el proyecto de “Diversificació de l’oferta pública”

Continuidad con el registro de visitantes en la Oficina de Atención del Parque Natural, distinguiendo entre visitas informadas, estimadas, autorizadas y concertadas.

ANEJOS

Anejo 1: Tablas de actuaciones de las brigadas por municipios y meses, y descripción de las actuaciones

Anejo 2: Planificación de la gestión 2012-2014

Anejo 3: Avance de la Memoria de Gestión 2015



Actuación	Total
Adecuación de áreas de Uso Público	23
BEL; BOIXAR; CORATXÀ; E.L.M EL BALLESTAR; FREDES; LA POBLA DE BENIFASSA; ROSELL; VALLIBONA	1
LA POBLA DE BENIFASSA; VALLIBONA	1
BEL; BOIXAR; CORATXÀ; E.L.M EL BALLESTAR; FREDES; LA POBLA DE BENIFASSA	1
BOIXAR; CORATXÀ; E.L.M EL BALLESTAR; FREDES; LA POBLA DE BENIFASSA; BEL	1
BOIXAR; CORATXÀ; E.L.M EL BALLESTAR; FREDES; LA POBLA DE BENIFASSA	2
BOIXAR; CORATXÀ	1
VALLIBONA	4
LA POBLA DE BENIFASSA; FREDES	1
BOIXAR; CASTELL DE CABRES; CORATXÀ; E.L.M EL BALLESTAR; FREDES; LA POBLA DE BENIFASSA	1
BOIXAR; VALLIBONA; CORATXÀ	1
LA POBLA DE BENIFASSA	3
BOIXAR; CORATXÀ; E.L.M EL BALLESTAR; LA POBLA DE BENIFASSA; VALLIBONA	1
BEL	2
LA POBLA DE BENIFASSA; E.L.M EL BALLESTAR	1
E.L.M EL BALLESTAR	1
VALLIBONA; LA POBLA DE BENIFASSA; FREDES; E.L.M EL BALLESTAR; CORATXÀ; BOIXAR; BEL	1
Adecuación de senderos e itinerarios	28
BEL; ROSELL	1
FREDES	4
VALLIBONA	5
BEL	2
E.L.M EL BALLESTAR	3
BOIXAR; FREDES	1
BOIXAR; CASTELL DE CABRES; LA POBLA DE BENIFASSA	1
LA POBLA DE BENIFASSA	7
FREDES; VALLIBONA	1
E.L.M EL BALLESTAR; LA POBLA DE BENIFASSA	1
LA POBLA DE BENIFASSA; E.L.M EL BALLESTAR	1
BOIXAR; LA POBLA DE BENIFASSA	1
Captación, adecuación y mejora de puntos de agua	1
LA POBLA DE BENIFASSA	1
Adecuación del entorno y de los accesos al patrimonio histórico	1
FREDES	1
Limpieza de infraestructuras e instalaciones	2
BOIXAR; CASTELL DE CABRES; CORATXÀ; E.L.M EL BALLESTAR; FREDES; LA POBLA DE BENIFASSA	1



E.L.M EL BALLESTAR	1
Adecuación de infraestructuras e instalaciones	7
E.L.M EL BALLESTAR	5
LA POBLA DE BENIFASSA; BEL	1
LA POBLA DE BENIFASSA; FREDES; E.L.M EL BALLESTAR; BEL; VALLIBONA; BOIXAR; CORATXÀ	1
Arreglo de caminos y sendas	1
FREDES	1
Revisión, realización y colocación de señales	5
E.L.M EL BALLESTAR	1
FREDES	1
E.L.M EL BALLESTAR; LA POBLA DE BENIFASSA	1
LA POBLA DE BENIFASSA; FREDES	2
Construcción y reparación de muros de mampostería	4
VALLIBONA	4
Colocación y reparación de vallas	1
E.L.M EL BALLESTAR	1

Tabla 9: número de actuaciones de las Brigadas de Mantenimiento por tipo y población durante 2014

Fuente: elaboración propia

Actuación / Mes	ENE-14	FEB-14	MAR-14	ABR-14	MAY-14	JUN-14	JUL-14	AGO-14	SEP-14	OCT-14	NOV-14	DIC-14	Total
Adecuación de áreas de Uso Público	3	1	0	3	3	4	4	1	3	1	0	0	23
Adecuación de senderos e itinerarios	1	2	4	5	2	1	1	1	4	3	2	2	28
Captación, adecuación y mejora de puntos de agua	0	1	0	0	0	0	0	0	0	0	0	0	1
Adecuación del entorno y de los accesos al patrimonio histórico	0	1	0	0	0	0	0	0	0	0	0	0	1
Limpieza de infraestructuras e instalaciones	0	0	1	1	0	0	0	0	0	0	0	0	2
Adecuación de infraestructuras e instalaciones	0	1	0	2	3	0	0	0	0	1	0	0	7
Arreglo de caminos y sendas	0	0	0	1	0	0	0	0	0	0	0	0	1
Revisión, realización y colocación de señales	0	0	0	1	0	2	0	0	0	0	2	0	5
Construcción y reparación de muros de mampostería	0	0	0	0	0	0	3	1	0	0	0	0	4
Colocación y reparación de vallas	0	0	0	0	0	0	0	0	0	0	0	1	1
Total	4	6	5	13	8	7	8	3	7	5	4	3	73

Tabla 10: número de actuaciones de las Brigadas de Mantenimiento por tipo y mes durante 2014

Fuente: elaboración propia



Actuación	Adecuación de áreas de Uso Público
Descripción	Limpieza y recogida de basuras de las áreas recreativas municipales del ámbito del PORN que se realiza durante todo el año, especialmente antes y después de las épocas de mayor afluencia de visitantes al Parque: Pascua, verano y durante la recogida de setas.
Términos municipales	BEL; BOIXAR; CORATXÀ; E.L.M EL BALLESTAR; FREDES; LA POBLA DE BENIFASSA; ROSELL; VALLIBONA
Actuación	Adecuación de áreas de Uso Público
Descripción	Colaboración en la preparación de la celebración de Sant Antoni que se celebra en las poblaciones de La Pobla y Vallibona Las actuaciones que se llevarán a cabo serán: preparación del terreno donde se instala la hoguera, cortar ramas y acopio de puntales. Con esto se quiere colaborar y ayudar a mantener las tradiciones culturales de los municipios del Parque.
Términos municipales	LA POBLA DE BENIFASSA; VALLIBONA
Actuación	Adecuación de áreas de Uso Público
Descripción	Para mantener en buen estado las instalaciones recreativas municipales se poda el arbolado en las poblaciones
Términos municipales	BEL; BOIXAR; CORATXÀ; E.L.M EL BALLESTAR; FREDES; LA POBLA DE BENIFASSA
Actuación	Adecuación de senderos e itinerarios
Descripción	Desbroce de la senda de Mas de la Mora - Esquetxe
Términos municipales	BEL; ROSELL
Actuación	Adecuación de áreas de Uso Público
Descripción	Limpieza general, retirada de basuras de las áreas recreativas de los municipios pertenecientes al PN
Términos municipales	BOIXAR; CORATXÀ; E.L.M EL BALLESTAR; FREDES; LA POBLA DE BENIFASSA; BEL
Actuación	Captación, adecuación y mejora de puntos de agua
Descripción	Restauración y adecuación del abrevadero a través de su lucido, para evitar la continua pérdida de agua.
Términos municipales	LA POBLA DE BENIFASSA
Actuación	Adecuación del entorno y de los accesos al patrimonio histórico
Descripción	Desbroce, mantenimiento y adecuación del sendero que guía a las antiguas Codines de pólvora
Términos municipales	FREDES
Actuación	Adecuación de senderos e itinerarios
Descripción	Con el fin de continuar con una divulgación y una promoción del espacio natural del PN es imprescindible un continuo mantenimiento del estado de los senderos promocionados. Para ello, se retirará de él todo material que impida o dificulte el paso y provoque una sendera poco despejada (desbroce, retiradas de piedras, retirada de ramas y arboles...)
Términos municipales	FREDES
Actuación	Adecuación de senderos e itinerarios
Descripción	Mantenimiento del correcto estado de los senderos recomendados del PN. Para ello, se hace efectivo el desbroce y la retirada de objetos que dificulten a los transeúntes, como piedras de gran tamaño arrastradas por temporales, ramas partidas o crecimiento excesivo de vegetación que dificulte la visibilidad en la senda.
Términos municipales	VALLIBONA
Actuación	Adecuación de senderos e itinerarios
Descripción	Mantenimiento y desbroce de sendas en el PN de Serra Irta.
Términos municipales	BEL
Actuación	Adecuación de senderos e itinerarios
Descripción	Con la finalidad primordial de la seguridad del visitante y de la adecuada promoción del entorno natural del PN, es necesario la adecuación de las rutas oficiales para su uso y



	disfrute para ello las brigadas del parque natural se encargan del desbroce y acondicionamiento de las rutas oficiales, en este caso de la Ruta Azul, ruta circular por el pantano de Ulldecona
Términos municipales	E.L.M EL BALLESTAR
Actuación	Limpieza de infraestructuras e instalaciones
Descripción	Debido a la afluencia de turistas a las áreas recreativas dentro del espacio natural del PN, es necesario un mantenimiento y limpieza de estas, por lo que dentro del programa de Gestión Participativa, las brigadas de mantenimiento colaboran con los municipios es la recogida de basura y adecuación de éstas al uso.
Términos municipales	BOIXAR; CASTELL DE CABRES; CORATXÀ; E.L.M EL BALLESTAR; FREDES; LA POBLA DE BENIFASSA
Actuación	Adecuación de senderos e itinerarios
Descripción	Continuación tareas adecuación Ruta Amarilla- Mas de Boix
Términos municipales	VALLIBONA
Actuación	Adecuación de senderos e itinerarios
Descripción	La Tinença de Benifassà se compone de 7 municipios, unidos por una historia y un paisaje común, comunicados entre sí por una serie de sendas o caminos de machos/carros, los cuales han perdurando bien por la población, o a través de la declaración de PR o como en este caso GR (GR-7). Ahora en la actualidad y para continuar con la labor de conservación del patrimonio se considera necesaria la continuación del mantenimiento de estas vías, para ello se desbroza y adecua para su uso.
Términos municipales	BOIXAR; FREDES
Actuación	Adecuación de infraestructuras e instalaciones
Descripción	Debido al temporal de lluvia y nieve que de vez en cuando imposibilita las labores de brigada en el ámbito forestal, como compensación son realizadas labores de mantenimiento de las infraestructuras del PN, como es el caso, mantenimiento y limpieza del Almacén de las Brigadas de Mantenimiento. Durante la jornada la brigada se encargo de la revisión y puesta a punto de las herramientas mecánicas, así como ordenar y limpiar el puesto laboral.
Términos municipales	E.L.M EL BALLESTAR
Actuación	Adecuación de senderos e itinerarios
Descripción	Adecuación y mantenimiento en adecuadas condiciones el GR 7 a su paso por la Tinença de Benifassà, la brigada de mantenimiento del PN se encarga de desbrozar y de limpiar los posibles obstáculos que se interpongan en la senda, debido a los temporales de nieve, viento y lluvia que rompieron el arbolado.
Términos municipales	BOIXAR; CASTELL DE CABRES; LA POBLA DE BENIFASSA
Actuación	Limpieza de infraestructuras e instalaciones
Descripción	El área recreativa de Les Ombries, se encuentra dentro del espacio declarado PN, además es el punto de partida de dos rutas del PN, la azul y la verde. Por la proximidad al pantano es una de las áreas recreativas más visitadas, por lo tanto se hace necesaria una mayor limpieza y acondicionamiento, por ello esta actuación va encaminada al desbroce del área.
Términos municipales	E.L.M EL BALLESTAR
Actuación	Adecuación de infraestructuras e instalaciones
Descripción	Realización de labores de mantenimiento de las instalaciones, materiales y herramientas dispuestos en el Almacén de Brigadas de Mantenimiento del PN.
Términos municipales	E.L.M EL BALLESTAR
Actuación	Adecuación de senderos e itinerarios
Descripción	Sendero ubicado en el término municipal de La Pobla de Benifassà, va desde el municipio hasta diversas masías antiguas y con alto contenido histórico para la Tinença, Mas del Cabanil, Mas de la Pastora, Mas de Prades... Este sendero debido a la proximidad del municipio y la historia que acarrea es bastante transitado por el turismo y por los habitantes del municipio, por lo que se ha procedido a la limpieza del sendero para evitar la pérdida de él además de para facilitar al transeúnte su caminata.
Términos municipales	LA POBLA DE BENIFASSA
Actuación	Adecuación de senderos e itinerarios



Descripción	Sendero ubicado en el municipio de la Pobra de Benifassà, recorrido que se inicia en el municipio dirección la Font de La Caritat y a traviesa diversos y antiguas masías con gran contenido en la historia de la Tinença. Debido a la proximidad del municipio y su alto contenido en hechos históricos relevantes para la población, se confiere a la ruta un alto grado de importancia, por ello es necesario el mantenimiento y cuidado del sendero para evitar la desaparición de éste, y además de mejorar la calidad de la ruta en relación a la seguridad.
Términos municipales	LA POBLA DE BENIFASSA
Actuación	Arreglo de caminos y sendas
Descripción	La ruta Roja (Portell de l'inferrn i Salt de Robert) del PN transcurre en un punto de su recorrido por la Casa Forestal de la Tenalla, siendo un punto idóneo para el descanso de los caminantes, por ello se hace indispensable mantener limpia la zona, para evitar posibles riesgos. Por ello se despeja de maleza el área y se mantienen limpios los antiguos bancales siendo desbrozados.
Términos municipales	FREDES
Actuación	Adecuación de áreas de Uso Público
Descripción	Recogida de basuras y adecuación de todas las áreas recreativas dentro del PN o los límites del PORN
Términos municipales	BOIXAR; CORATXÀ; E.L.M EL BALLESTAR; FREDES; LA POBLA DE BENIFASSA
Actuación	Adecuación de senderos e itinerarios
Descripción	Continuación de la limpieza del entorno de la Casa Forestal de la Tenalla iniciada el 11 de abril
Términos municipales	FREDES
Actuación	Adecuación de áreas de Uso Público
Descripción	Retirada de basuras y mantenimiento del correcto estado de las áreas recreativas
Términos municipales	BOIXAR; CORATXÀ; E.L.M EL BALLESTAR; FREDES; LA POBLA DE BENIFASSA
Actuación	Adecuación de senderos e itinerarios
Descripción	Continuación de los trabajos para mantener limpia y accesible el GR 7 a su paso por la Tinença de Benifassà. En este caso hasta llegar a Vallibona.
Términos municipales	FREDES; VALLIBONA
Actuación	Revisión, realización y colocación de señales
Descripción	Colocación de letreros indicativos y explicativos en el Área Recreativa de les Ombries en el Pantano, inicio ruta Azul y Verde del PN.
Términos municipales	E.L.M EL BALLESTAR
Actuación	Adecuación de áreas de Uso Público
Descripción	Colaborando con los municipios pertenecientes al PN se realizan tareas de limpieza y desbroce de los alrededores de los municipios para evitar exceso de maleza y con ello prevención de incendios.
Términos municipales	BOIXAR; CORATXÀ
Actuación	Adecuación de áreas de Uso Público
Descripción	Derribo de las mesas de piedra en mal estado dispuestas en el entorno al Mas de Boix, inicio de la ruta amarilla del PN. Y posterior saca de escombros ocasionados por el derribo y acondicionamiento del área a través del desbroce y reconstrucción de antiguos muros de piedra.
Términos municipales	VALLIBONA
Actuación	Adecuación de áreas de Uso Público
Descripción	Desbroce y limpieza del entorno próximo a los municipios.
Términos municipales	LA POBLA DE BENIFASSA; FREDES
Actuación	Adecuación de áreas de Uso Público
Descripción	Recogida de basuras en Áreas recreativas



Términos municipales	BOIXAR; CASTELL DE CABRES; CORATXÀ; E.L.M EL BALLESTAR; FREDES; LA POBLA DE BENIFASSA
Actuación	Construcción y reparación de muros de mampostería
Descripción	Rehabilitación de los muros de piedra en el Mas de Boix (punto inicial ruta amarilla PN)
Términos municipales	VALLIBONA
Actuación	Adecuación de senderos e itinerarios
Descripción	Limpieza, desbroce, retirada de grandes piedras de la antigua sendera que une La Pobla con el Ballestar, (PR-CV-75.3.1)
Términos municipales	E.L.M EL BALLESTAR; LA POBLA DE BENIFASSA
Actuación	Adecuación de áreas de Uso Público
Descripción	Retirada de basuras y adecuación de las áreas recreativas al uso de los visitantes.
Términos municipales	BOIXAR; VALLIBONA; CORATXÀ
Actuación	Adecuación de senderos e itinerarios
Descripción	Desbroce y retirada de piedras para el mantenimiento de la senda que une el casco urbano de la Pobla de Benifassà con las antiguas masías. Ruta con bastante afluencia de visitantes debido a su alto contenido en historia
Términos municipales	LA POBLA DE BENIFASSA
Actuación	Revisión, realización y colocación de señales
Descripción	Revisión de la Ruta Roja - Fredes- Portell de l'infern, colocación y arreglo de señales
Términos municipales	FREDES
Actuación	Adecuación de áreas de Uso Público
Descripción	La Casa Forestal o antiguo Vivero de la Tenalla es un área ubicada en el trayecto de la ruta amarilla , por su idoneidad para el descanso y su ubicación, se hace necesaria un mantenimiento de su entorno para evitar posibles incendios y habilitarlo para un correcto y placentero uso.
Términos municipales	LA POBLA DE BENIFASSA
Actuación	Adecuación de infraestructuras e instalaciones
Descripción	Mantenimiento del adecuado estado de la Ruta Azul- Vuelta al Pantano de Ulldecona. Enterrando las mangueras y recolocación de las piquetas.
Términos municipales	E.L.M EL BALLESTAR
Actuación	Adecuación de senderos e itinerarios
Descripción	Desbroce y acondicionamiento de las áreas próximas al Mas de Boix. Mas situado en la ruta amarilla del PN.
Términos municipales	VALLIBONA
Actuación	Adecuación de senderos e itinerarios
Descripción	Revisión y repaso de la ruta circular que recorre las Cuevas de Bel, antiguamente utilizadas por los pastores para la trashumancia del ganado.
Términos municipales	BEL
Actuación	Adecuación de áreas de Uso Público
Descripción	Retirada de basura y acondicionamiento de las áreas recreativas ubicadas dentro del PORN, como colaboración y ayuda a los municipios
Términos municipales	BOIXAR; CORATXÀ; E.L.M EL BALLESTAR; LA POBLA DE BENIFASSA; VALLIBONA
Actuación	Adecuación de infraestructuras e instalaciones
Descripción	Dentro del programa de atención al visitante las brigadas del parque natural realizan un seguimiento constante a las rutas más frecuentadas por estos. En este caso el tramo que va desde la Ereta hasta el Mas d'Insa por la altura en la que se halla y la vegetación de sotobosque que la compone, hace necesario un desbroce y mantenimiento por la rápida pérdida del sendero.



Términos municipales	LA POBLA DE BENIFASSA; BEL
Actuación	Adecuación de infraestructuras e instalaciones
Descripción	Desbroce y mantenimiento del área Forn del Vidre, donde se ubica el Almacén de Brigadas, el Vivero forestal y CRF.
Términos municipales	E.L.M EL BALLESTAR
Actuación	Adecuación de infraestructuras e instalaciones
Descripción	Mantenimiento Astilladora
Términos municipales	E.L.M EL BALLESTAR
Actuación	Adecuación de áreas de Uso Público
Descripción	Desbroce y limpieza del entorno del casco urbano de Bel
Términos municipales	BEL
Actuación	Adecuación de áreas de Uso Público
Descripción	Retirada de basuras y limpieza de las áreas
Términos municipales	LA POBLA DE BENIFASSA; E.L.M EL BALLESTAR
Actuación	Revisión, realización y colocación de señales
Descripción	Preparación del material necesario para la instalación de las señales, y el arreglo de éstas
Términos municipales	E.L.M EL BALLESTAR; LA POBLA DE BENIFASSA
Actuación	Adecuación de senderos e itinerarios
Descripción	Repaso y mantenimiento del GR7, desbroce, retirada de piedras y troncos que entorpezcan el paso, desde el Mas de Prades al Prigó Trencat
Términos municipales	VALLIBONA
Actuación	Adecuación de áreas de Uso Público
Descripción	Limpieza y acondicionamiento de las áreas municipales próximas al casco urbano de El Ballestar. Desbroce de la zona colindante con la Ermita de la Trinidad, alrededores del municipio, el antiguo lavadero y los caminos próximos y con mayor afluencia.
Términos municipales	E.L.M EL BALLESTAR
Actuación	Construcción y reparación de muros de mampostería
Descripción	Restauración de los antiguos muros de piedra existente en el Mas de Boix, área de paso en la ruta amarilla del PN.
Términos municipales	VALLIBONA
Actuación	Adecuación de áreas de Uso Público
Descripción	Desbroce y acondicionamiento áreas próximas a los municipios, como colaboración con los municipios integrantes en el PORN
Términos municipales	VALLIBONA
Actuación	Adecuación de áreas de Uso Público
Descripción	Desbroce y acondicionamiento del camino de la pena, además de la restauración de los muros de piedra, como motivo de la celebración de Sant Jaume y su paso por ella.
Términos municipales	BEL
Actuación	Construcción y reparación de muros de mampostería
Descripción	Restauración de los muros de piedra del mas de boix
Términos municipales	VALLIBONA
Actuación	Adecuación de áreas de Uso Público



Descripción	Desbroce y acondicionamiento del área de la Ermita de Santo Domingo
Términos municipales	VALLIBONA
Actuación	Adecuación de áreas de Uso Público
Descripción	Recogida de basuras en las áreas recreativas como colaboración con los municipios integrantes en el PORN
Términos municipales	VALLIBONA; LA POBLA DE BENIFASSA; FREDES; E.L.M EL BALLESTAR; CORATXÀ; BOIXAR; BEL
Actuación	Construcción y reparación de muros de mampostería
Descripción	Restauración de los muros de piedra en sec del Mas de Boix (ruta amarilla)
Términos municipales	VALLIBONA
Actuación	Adecuación de senderos e itinerarios
Descripción	Desbroce senda Mas del Castellar
Términos municipales	LA POBLA DE BENIFASSA; E.L.M EL BALLESTAR
Actuación	Adecuación de senderos e itinerarios
Descripción	Desbroce de la ruta roja, y limpieza desde Fredes al Salt de Robert
Términos municipales	FREDES
Actuación	Adecuación de áreas de Uso Público
Descripción	Desbroce, retirada de piedras de la pista hacia el Muladar y senda hacia el observatorio de aves
Términos municipales	VALLIBONA
Actuación	Adecuación de senderos e itinerarios
Descripción	Desbroce
Términos municipales	LA POBLA DE BENIFASSA
Actuación	Adecuación de áreas de Uso Público
Descripción	Retirada de basuras de las áreas recreativas
Términos municipales	LA POBLA DE BENIFASSA
Actuación	Adecuación de senderos e itinerarios
Descripción	Desbroce de las cunetas de la pista, medida preventiva ante incendios
Términos municipales	BOIXAR; LA POBLA DE BENIFASSA
Actuación	Adecuación de áreas de Uso Público
Descripción	Retirada de cipreses secos en AR Ombries Beifassà
Términos municipales	LA POBLA DE BENIFASSA
Actuación	Adecuación de senderos e itinerarios
Descripción	Repaso a la ruta de los Maquis para una actividad del Ayunt de la Pobra y Terres de Cruilla
Términos municipales	LA POBLA DE BENIFASSA
Actuación	Adecuación de senderos e itinerarios
Descripción	Repaso a la ruta de los Maquis para una actividad del Ayunt de la Pobra y Terres de Cruilla
Términos municipales	LA POBLA DE BENIFASSA
Actuación	Adecuación de infraestructuras e instalaciones



Descripción	Mantenimiento de los cementerios como ayuda a las poblaciones
Términos municipales	LA POBLA DE BENIFASSA; FREDES; E.L.M EL BALLESTAR; BEL; VALLIBONA; BOIXAR; CORATXÀ
Actuación	Adecuación de senderos e itinerarios
Descripción	Mantenimiento de la pista de Mas Boix-Cardona-Mas Nou. Podas, desbroces, piedras, basura
Términos municipales	VALLIBONA
Actuación	Adecuación de senderos e itinerarios
Descripción	Repaso del estado de la ruta roja del PN
Términos municipales	LA POBLA DE BENIFASSA
Actuación	Revisión, realización y colocación de señales
Descripción	Se colocan señales adicionales para facilitar la realización de la ruta roja.
Términos municipales	LA POBLA DE BENIFASSA; FREDES
Actuación	Revisión, realización y colocación de señales
Descripción	Se colocan señales adicionales para facilitar la realización de la ruta roja.
Términos municipales	LA POBLA DE BENIFASSA; FREDES
Actuación	Adecuación de senderos e itinerarios
Descripción	Mejora de la seguridad de las rutas azul y verde del PN mediante la colocación de barandas en zonas con mayor peligro
Términos municipales	E.L.M EL BALLESTAR
Actuación	Adecuación de senderos e itinerarios
Descripción	Repaso y eliminación de rocas en la ruta a su paso por las rebleras previo a la realización de ruta guiada
Términos municipales	E.L.M EL BALLESTAR
Actuación	Colocación y reparación de vallas
Descripción	Pintado de barandas de madera
Términos municipales	E.L.M EL BALLESTAR
Actuación	Adecuación de senderos e itinerarios
Descripción	Mantenimiento senda Salt-Mas del Peraire
Términos municipales	FREDES

Tabla 11: descripción de las actuaciones de las Brigadas de Mantenimiento durante 2014

Fuente: elaboración propia



Identificación y justificación de líneas de trabajo prioritarias en la gestión del P.N. de la Tinença de Benifassà (periodo 2012-2014)

1. Mejorar la percepción y el grado de implicación de la población local con el Parque.

Antecedentes.

Desde la declaración del Parque Natural se ha venido trabajando en este sentido siendo los avances escasos.

La implicación de la población local en el proyecto de conservación del espacio en el que habitan es siempre fundamental, pero en el caso de la Tinença de Benifassà cobra una importancia añadida por el hecho de ser discontinuo su territorio. Una mejor percepción de la población, tanto a nivel de gobierno municipal como a nivel de propietarios individuales, así como una mayor implicación en el proceso abriría un nuevo abanico de posibilidades a la hora de afrontar la toma de decisiones y dotaría mayor coherencia a los trabajos de conservación.

Diagnóstico.

En la actualidad, con carácter general se aprecia una pequeña mejoría en la participación en las actividades organizadas por el parque con carácter lúdico-interpretativo (antes prácticamente nula), si bien la implicación en otro tipo de actividades como encuestas, iniciativas de gestión participativa, etc., es prácticamente inexistente. De hecho se ha detectado que un gran número de propietarios y residentes desconocen si sus terrenos forman o no parte del parque. También se ha percibido que los residentes no tienen una idea clara de las funciones del personal del parque, por lo que se generan unas expectativas que no se ajustan a la realidad.

Por otro lado, cabe destacar que la conciencia ambiental de los habitantes el ámbito del PORN es en general buena, aspecto que resulta favorable de cara a cumplir con estas aspiraciones. Además, al haber poca población no debería ser difícil llegar a ellos a un nivel prácticamente personal.

Objetivos en los documentos de ordenación.

Es objetivo específico del programa de actuaciones de la memoria informativa del plan de ordenación de recursos naturales de la Tinença de Benifassà:

- “Prever mecanismos de **información, sensibilización, participación y cooperación de la población local**, el público y los **agentes sociales**, destinados a promover la conservación y el uso sostenible de la Tinença de Benifassà.”



Por otro lado, en el Decreto 57/2006, por el que se aprueba el Plan de Ordenación de Recursos Naturales de la Tinença de Benifassà, en su artículo 10.2, relativo a la gestión del PORN, establece:

- “Atendiendo a los objetivos del PORN la citada Conselleria competente establecerá los mecanismos oportunos para asegurar la participación efectiva en la ejecución y gestión del plan, de los organismos de la administración local de la zona y de los titulares de los terrenos, recursos naturales o actividades económicas, así como de otras entidades, colectivos y agentes implicados en el PORN por su actividad en los ámbitos social, económico o cultural.”

Finalmente, en el Decreto 70/2006 de declaración del Parque Natural de la Tinença de Benifassà, en el artículo 1, se detalla como finalidad del régimen de protección aplicable al espacio:

“h. Facilitar y fomentar la participación de municipios, propietarios, usuarios y colectivos socioeconómicos en la gestión del espacio protegido y en el diseño de estrategias de actuación específicas.

i. Promover la coordinación y la concurrencia de iniciativas entre la administración autonómica, las corporaciones locales y la iniciativa privada en las materias relativas a la gestión del parque.”

2. Mejorar la calidad y la variedad de la oferta de uso público.

Antecedentes.

La comarca histórica de la Tinença de Benifassà goza de una gran popularidad como destino de senderistas y de hecho dispone de una variada red de senderos de pequeño recorrido además de estar surcada de norte a sur por el GR – 7. Cabe hacer la distinción entre, por un lado, los itinerarios autoguiados del parque natural y las áreas recreativas propiedad de la Conselleria y, por otro lado, la inmensa red de caminos y sendas tradicionales, senderos de pequeño recorrido homologados y áreas recreativas municipales. Para el equipo del parque siempre ha sido prioritario el mantenimiento y mejora de los primeros, pero es imposible omitir el trabajo sobre los segundos ya que el usuario no percibe la diferencia entre estos dos grupos. Así, se ha venido trabajando en todo el ámbito del PORN, siempre previa solicitud del correspondiente propietario.

Además, por la característica de la oficina del parque de punto de información del visitante, se responde con frecuencia a dudas respecto a actividades a realizar no necesariamente en los terrenos del parque. Se ha percibido que hay un número significativo de usuarios que acude con la intención de visitar uno o varios de los pueblos de la comarca y que desea información de actividades a realizar en el pueblo o una interpretación de lo que ve desde la carretera en su desplazamiento, pero que no quiere o puede acometer un sendero de montaña.



Diagnóstico.

Se detectan diferentes problemas o necesidades.

Aunque las cifras no son alarmantes, sí son frecuentes los extravíos de excursionistas. Esto se debe principalmente al deficiente mantenimiento de la red de senderos tanto a los que se refiere al trazado como a la señalización. Tal es la situación que la Federación de Deportes de Montaña amenaza con retirar la homologación, situación que sería muy mal vista socialmente y además supondría una gran pérdida de infraestructuras de uso público en la zona, con la consecuente merma de atractivo turístico.

Además de este reconocido uso senderista, la comarca y su paisaje rural son cada vez más conocidos, por lo que desde la oficina del parque se detecta cada vez mayor número de usuarios con un perfil diferente. Se trata de parejas o familias con menores que acuden a conocer los pueblos y a disfrutar de los paisajes y que no encuentran una oferta acorde a sus necesidades: pequeños senderos locales de trazado circular y escasa dificultad, explicaciones de lo que ven en sus desplazamientos entre pueblos, miradores que les permitan apreciar el paisaje con zonas donde estacionar, etc. Se trata además de un usuario que normalmente hace más desembolso en los municipios por lo que, de cara a apoyar el desarrollo de la zona es interesante incentivarlo.

Objetivos en los documentos de ordenación.

Son objetivos específicos del programa de actuaciones de la memoria informativa del plan de ordenación de recursos naturales de la Tinença de Benifassà:

- “Promover mecanismos y criterios que aseguren una actividad social y económica sostenible, de manera global, concretamente en relación de los objetivos de conservación del PORN y de sus espacios naturales.”
- “Promover, canalizar y ordenar las demandas de actividades lúdicas y educativas, asegurando experiencias vivenciales a los visitantes, que no ponen en peligro la conservación de los valores de la Tinença de Benifassà.”

Por otro lado, en el Decreto 57/2006, por el que se aprueba el Plan de Ordenación de Recursos Naturales de la Tinença de Benifassà, en su artículo 68, relativo a los objetivos sectoriales en el ámbito del uso público, establece:

- “Fomentar y regular las actividades relacionadas con el disfrute ordenado y la enseñanza de los valores naturales y culturales de la zona, tanto existentes como potenciales a desarrollar, como parte fundamental de la estrategia de desarrollo sostenible definida en el PORN.
- Mejorar las potencialidades locales en términos de recursos humanos, económicos, financieros, sociales y culturales.



- Consequir, mantenir y difundir una oferta de uso públic de alta qualitat, tant en el nivell de los equipaments como en t rminos de qualitat del medio ambiente humano y natural.”

Finalmente, en el Decreto 70/2006 de declaraci n del Parque Natural de la Tinença de Benifass , en el art culo 1, se detalla como finalidad del r gimen de protecci n aplicable al espacio:

“g. Potenciar y regular el uso p blico del medio natural, lo que ya cuenta con una notable tradici n en estas comarcas, siendo objeto de atenci n especial la recreaci n ordenada de la naturaleza, el senderismo, la escalada cl sica, la escalada corta, las carreras terrestres y el turismo rural en sus diversas modalidades.”

3. Restaurar y poner en valor los elementos naturales y culturales presentes en el Parque

Antecedentes

Esta ha sido y es necesariamente la principal l nea de trabajo del parque natural. El  mbito territorial del parque natural de la Tinença de Benifass  es una zona de enorme diversidad biol gica que constituye un patrimonio natural de valor incalculable. A esto se une un patrimonio cultural igualmente diverso que va desde el grandioso convento de Santa Maria de Benifass  a las peque as iglesias de cada uno de los pueblos, pero que sobre todo se constituye por las numerosas muestras de arquitectura rural tradicional reflejo de la historia cotidiana de una comarca que configuran, juntamente con los elementos naturales, un paisaje muy reconocible y valorado por la sociedad, que es en s  mismo, adem s de por sus partes, objetivo de conservaci n.

Diagn stico

En primer lugar, en cuanto a flora y fauna, es imprescindible profundizar en los conocimientos de sus distintos elementos as  como conseguir que el parque y su equipo se conviertan en nexo de uni n y coordinaci n de los diferentes investigadores y trabajadores de la propia conselleria que dedican sus esfuerzos por separado a cada uno de ellos.

Por otro lado, el abandono de los usos tradicionales del medio natural en la comarca ha tenido como consecuencia un deterioro de los diferentes elementos asociados a ellos. As , se detecta mal estado de conservaci n de los elementos de piedra en seco (muros, bancales, casetas, etc.) y de los puntos de agua (fuentes, abrevaderos, lavaderos, etc.). Todos ellos son elementos configuradores del anteriormente mencionado paisaje pero adem s algunos repercuten directamente en la conservaci n de la propia naturaleza (p rdida de puntos de agua para anfibios, erosi n de suelos, p rdida de pastos, etc.).



Finalmente, no se debe olvidar que determinados usos del medio perjudican la conservación del mismo, por lo que se deben adoptar estrategias concretas que garanticen la compatibilización de estos aspectos.

Objetivos en los documentos de ordenación.

Son objetivos específicos del programa de actuaciones de la memoria informativa del plan de ordenación de recursos naturales de la Tinença de Benifassà:

- “Promover, canalizar y ordenar las demandas de actividades lúdicas y educativas, asegurando experiencias vivenciales a los visitantes, que no ponen en peligro la conservación de los valores de la Tinença de Benifassà.”
- “Proteger y conservar los ecosistemas más notables (carrascales, quejigares, formaciones de Juniperus y bojares, comunidades de ribera, etc.), las especies y los procesos ecológicos que las forman.”
- “Asegurar el mantenimiento de los elementos y conjuntos del medio físico (geológicos, edafológicos e hidrológicos), y del patrimonio humano (cultural, histórico y arquitectónico) más remarcables.”
- “En los terrenos donde sea razonadamente posible, y de manera especial en los terrenos forestados, favorecer la sucesión ecológica hacia las mencionadas comunidades de mayor interés, cuando sea necesario, mediante la restauración del medio natural.”
- “En el resto del territorio, favorecer el mantenimiento del paisaje rural con usos sostenibles respecto de las funciones de amortiguamiento y de conexión biológica de los sistemas naturales de las montañas del entorno.”

Por otro lado, en el Decreto 57/2006, por el que se aprueba el Plan de Ordenación de Recursos Naturales de la Tinença de Benifassà, establece:

- **Artículo 24.** Objetivos sectoriales en el ámbito de la protección de la flora y la fauna silvestres
 1. Preservar la diversidad biológica del patrimonio natural, garantizando la conservación de la flora y de la fauna silvestre, en especial las autóctonas.
 2. Conservar los hábitats naturales y mantener los procesos ecológicos del territorio.
 3. Recuperar las especies amenazadas de flora y fauna, con sus hábitats, hasta conseguir niveles sostenibles de población, adecuados a la capacidad del medio físico y del ambiente humano del territorio.
 4. Teniendo en cuenta el efecto positivo global que los métodos tradicionales de aprovechamiento de la flora y la fauna han tenido históricamente sobre las características ecológicas de la zona, mantener y potenciar dichos usos, adaptados a la



- actual realidad social, económica, territorial, científica y técnica, mediante la aplicación, ensayo y desarrollo de los métodos y tecnologías más avanzadas.
5. Conservar los valores geológicos y paleontológicos.

- **Artículo 33.** Objetivos sectoriales en el ámbito de la protección del paisaje y del patrimonio etnográfico del medio rural

1. Ordenar, proteger, conservar, mejorar y poner en valor el paisaje rural de la Tinença de Benifassà como uno de los elementos más valiosos del patrimonio colectivo en términos ecológicos, culturales, sociales y económicos, en el marco de la estrategia de desarrollo sostenible que, desarrollada mediante actuaciones de iniciativa pública, privada o mixta, establece este PORN.

2. Fomentar las actuaciones positivas tendentes a conservar, recrear, crear ex novo, en su caso, y poner en valor los elementos naturales y antrópicos del paisaje natural y rural tradicional.”

Finalmente, en el Decreto 70/2006 de declaración del Parque Natural de la Tinença de Benifassà, en el artículo 1, se detalla como finalidad del régimen de protección aplicable al espacio:

“a. Proteger y conservar el patrimonio natural y el paisaje, promoviendo la gestión racional de los recursos naturales en el marco de una estrategia global de avance hacia el desarrollo sostenible”

“b. Proteger y conservar el patrimonio cultural asociado a los valores ambientales y paisajísticos, con especial atención a los elementos histórico-artísticos, arquitectónicos y etnológicos y, en general, a aquellos rasgos, estructuras o bienes que resulten del poblamiento humano en los últimos siglos.”

“d. Regular específicamente los usos, aprovechamientos y actividades en relación con la conservación activa de dichos recursos, evitando aquellas actuaciones que resulten perjudiciales para la preservación y la gestión racional de los mismos.”

“e. Promover medidas directas para la conservación, regeneración, mejora, difusión y puesta en valor de los elementos y conjuntos de interés natural y cultural.”



4. Afianzar los programas de Educación Ambiental y de Interpretación del Patrimonio como herramientas para la divulgación del Parque Natural y de sus valores.

Antecedentes

La educación ambiental, aunque no es conservación en sí misma, es parte complementaria fundamental de ésta y como tal se ha estado desarrollando un programa de educación ambiental ofertado a centros educativos. Así mismo se desarrollaban actividades de interpretación del territorio dirigidas a un público más amplio bajo la premisa de que la gente conserva lo que conoce y aprecia. Aunque esta línea de trabajo no sea prioritaria en cuanto a gestión, sí supone una parte significativa del trabajo técnico del parque que no se puede abandonar.

Diagnóstico

En cuanto a la Educación ambiental desde el 2008 al 2011 se ha desarrollado un programa de actividades orientadas y diseñadas para que los centros educativos puedan conocer el Parque Natural a la vez que realizan una actividad que complementa su formación ambiental con la recibida en la escuela. El programa “Escoles al camp” cuenta con cinco actividades diferentes enfocadas a las diferentes edades de los alumnos. Este programa ha sido modificado durante estos años con el fin de de mejorarlo y adaptarlo a los objetivos del Parque y las necesidades de los escolares.

La media de visitas de los centros educativos es de 7 visitas al año. Se destaca la dificultad que tienen los centros en llegar hasta el Parque Natural debido al estado de las carreteras (sobretudo autobuses) y la distancia desde los núcleos de población más habitados como pueden ser Vinaròs, Benicarló o Castelló.

En relación con las actividades de Interpretación del Patrimonio se han realizado sobretodos rutas interpretativas dando a conocer un Parque Natural joven y desconocido por la mayoría. Con estas salidas se ha conseguido difundir el Parque Natural a un mayor número de personas transmitiendo a la vez los valores de respeto y cuidado de la naturaleza. Cada vez que se hace una salida se consigue llegar a un grupo de personas nuevo y durante estos 4 años ha aumentado de manera notable la base de datos de contactos.

Objetivos en los documentos de ordenación.

Son objetivos específicos del programa de actuaciones de la memoria informativa del plan de ordenación de recursos naturales de la Tinença de Benifassà:



- “Promover, canalizar y ordenar las demandas de **actividades lúdicas y educativas**, asegurando experiencias vivenciales a los visitantes, que no ponen en peligro la conservación de los valores de la Tinença de Benifassà.”

Por otro lado, en el Decreto 57/2006, por el que se aprueba el Plan de Ordenación de Recursos Naturales de la Tinença de Benifassà, establece en su artículo 68.1. que será objetivo en el ámbito del uso público:

“Fomentar y regular las actividades relacionadas con el disfrute ordenado y **la enseñanza de los valores naturales y culturales de la zona**, tanto existentes como potenciales a desarrollar, como parte fundamental de la estrategia de desarrollo sostenible definida en el PORN”

Finalmente, en el Decreto 70/2006 de declaración del Parque Natural de la Tinença de Benifassà, en el artículo 1, se detalla como finalidad del régimen de protección aplicable al espacio:

“f. Fomentar y coordinar programas de actuación en materia de uso público y privado de los recursos naturales y culturales, incluyendo el estudio, el aprovechamiento sostenible, la investigación, **la enseñanza y el disfrute ordenado de los mismos**”

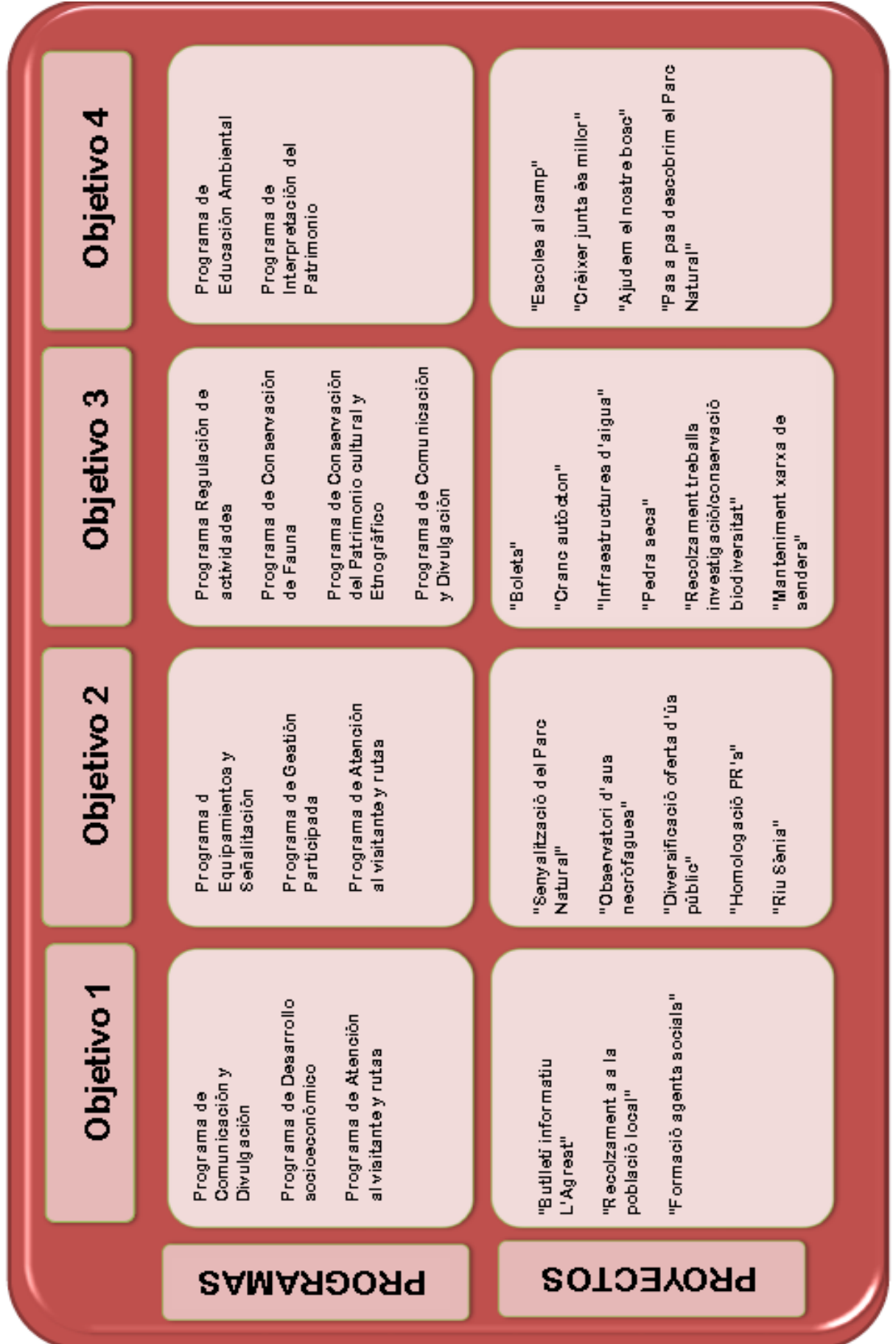



Avance de la Memoria de Gestión 2015

a) Actividades dentro de los programas de Comunicación y Divulgación, de Interpretación del Patrimonio y de Desarrollo Socioeconómico del Parque Natural

Fecha	Campaña	Actividad	Número de participantes
24/01/2015	Parcs Naturals i Cultura	Visita al Monasterio de Santa M ^a de Benifassà y a las iglesias de El Ballestar y La Pobla de Benifassà	78
28-29/03/2015	Pasqua als Parcs	Visitas guiadas al Centro de Interpretación	45
04/04/2015	Pasqua als Parcs	Taller de elaboración de monas	19
05/04/2015	Pasqua als Parcs	Ruta de los Maquis de la Tinença y charla	78
06/04/2015	Pasqua als Parcs	Visitas guiadas al Centro de Interpretación	80
11/04/2015	Pasqua als Parcs	Ruta del poblado íbero y los Estrets	11
19/04/2015		Ven y pon tu semilla – Renaix el bosc	50
17/05/2015	Día Europeo de los Parques Naturales	El pan: del molino a la mesa	36
23/05/2015	Día Europeo de los Parques Naturales	Ruta de las Cuevas de Bel	7
12/07/2015	Estiu als Parcs	Ruta del Embalse de Uldecona	10
17/07/2015	Estiu als Parcs	El Cel de la Tinença: charla y observación astronómica	36
04/08/2015	Estiu als Parcs	Renaix el bosc al Parc Natural-Gymkana infantil por la naturaleza	18
11/08/2015	Estiu als Parcs	Renaix el bosc al Parc Natural-Gymkana infantil por la naturaleza	35
12/08/2015	Estiu als Parcs	Ruta de los Usos tradicionales de las plantas	35
13/08/2015	Estiu als Parcs	Renaix el bosc al Parc Natural-Gymkana infantil por la naturaleza	20
16/08/2015	Estiu als Parcs	Feria de Vallibona. Taller de Ciencia y naturaleza	25
20/09/2015	Estiu als Parcs	A caminar a la Tinença: ruta por Castell de Cabres	35
27/09/2015	Estiu als Parcs	Rastreadores del bosque	15
9 -10/10/2015	Tardor als Parcs	Visitas guiadas al Centro de Interpretación	55
11/10/2015	Tardor als Parcs	A caminar a la Tinença: ruta roja	48
24/10/2015	Tardor als Parcs	Las setas y el bosque	10
31/10/2015	Tardor als Parcs	Ruta del Camino del Monasterio	56
22/11/2015	Parcs Naturals i Solidaritat	Ruta Pasos solidarios por el poblado íbero y los Estrets	23
06/12/2015	Día Internacional de las Montañas	Ruta al Tossal del tres reis	38
07/12/2015	Parcs Naturals i Solidaritat	Visita al Centro de Interpretación y recorrido por El Ballestar	17
Total actividades			27
Total participantes			880

Tabla 12: actividades concertadas durante 2015

Fuente: elaboración propia



b) Actividades dentro del programa de Educación Ambiental

Fecha	Centro educativo	Actividad	Número de participantes
10/03/2015	CRA La Bardissa. Aulario Sant Rafael. Grupo de infantil	Día del árbol. Plantación en el antiguo vertedero.	35
11/03/2015	CRA La Bardissa. Aulario Sant Rafael. Grupo de primaria	Charla y plantación de árboles en macetas.	19
31/03/2015	IES José Vilaplana. Vinarós	Charla sobre el PN en el Centro de Interpretación	40
16/04/2015	CEIP Juan Carlos I. Almenara	Actividad de Botánico por un día	18
17/04/2015	CEIP Juan Carlos I. Almenara	Ruta del poblado ibero y los Estrets	18
05/06/2015	CRA La Bardissa. Aulario de La Pobla	Actividad La importancia de nuestros bosques	4
10/12/2015	CRA La Bardissa. Aulario de La Pobla	Visita al Centro de Información y actividad educativa	6
Total participantes			140

Tabla 13: actividades con centro educativos durante 2015

Fuente: elaboración propia

c) Visitas informadas en el nuevo Centro de Interpretación del Parque Natural

El 19 de marzo se inauguró el nuevo Centro de Interpretación del Parque. A partir del 18 de abril el horario de atención pasó a ser de martes a sábado de 9 a 14 h, con lo que se ha ofrecido servicio más acorde a las necesidades del visitante.

El número de **visitas atendidas** fue de **231**, siendo el **número total de visitantes 1.232**.



Actuación / Mes	ENE-15	FEB-15	MAR-15	ABR-15	MAY-15	JUN-15	JUL-15	AGO-15	SEP-15	OCT-15	DIC-15	Total
Adecuación de senderos e itinerarios	2	5	0	2	3	2	2	2	1	2	1	22
Revisión, realización y colocación de señales	0	2	0	2	0	1	0	0	0	1	0	6
Adecuación de áreas de Uso Público	1	1	4	2	1	1	0	0	0	0	0	10
Adecuación de infraestructuras e instalaciones	0	0	1	1	0	0	0	0	0	0	0	2
Arreglo de caminos y sendas	0	0	1	1	0	0	0	0	0	0	0	2
Construcción y reparación de muros de mampostería	0	0	0	1	0	0	0	0	0	0	0	1
Limpieza de infraestructuras e instalaciones	0	0	0	1	0	0	0	0	0	0	0	1
Mantenimiento del Centro de Información	0	0	0	0	2	0	0	0	0	0	0	2
Retirada de árboles caídos	0	0	0	0	1	0	0	0	0	0	0	1
Colocación y reparación de vallas	0	1	0	0	0	0	0	0	0	0	0	1
Total	3	9	6	10	7	4	2	2	1	3	1	48

Tabla 14: número de actuaciones de las Brigadas de Mantenimiento por tipo y mes durante 2015

Fuente: elaboración propia



Actuación	Adecuación de senderos e itinerarios
Descripción	Acondicionamiento, desbroce, retira de piedras ruta roja
Términos municipales	FREDES
Actuación	Revisión, realización y colocación de señales
Descripción	Recogida de cipreses cortados para realizar postes para futuras señales y barandillas
Términos municipales	LA POBLA DE BENIFASSA; E.L.M EL BALLESTAR
Actuación	Adecuación de senderos e itinerarios
Descripción	Mantenimiento senda de la Gatellera y Pont Foradat
Términos municipales	E.L.M EL BALLESTAR; LA POBLA DE BENIFASSA
Actuación	Adecuación de senderos e itinerarios
Descripción	Desbroce y adecuación del tramo Sola d'en Brull, Pi Pastor, de la Ruta Roja
Términos municipales	FREDES
Actuación	Adecuación de áreas de Uso Público
Descripción	Poda de las moreras de la área recreativa
Términos municipales	LA POBLA DE BENIFASSA; CORATXÀ; FREDES; BOIXAR
Actuación	Adecuación de áreas de Uso Público
Descripción	Traslado material desde la antigua oficina (ayuntamiento de El Ballestar) al nuevo Centro de Interpretación del Parque Natural
Términos municipales	E.L.M EL BALLESTAR
Actuación	Adecuación de áreas de Uso Público
Descripción	Adecuación del mobiliario y almacenaje en el centro de interpretación
Términos municipales	E.L.M EL BALLESTAR
Actuación	Adecuación de infraestructuras e instalaciones
Descripción	Días de lluvias
Términos municipales	E.L.M EL BALLESTAR
Actuación	Adecuación de áreas de Uso Público
Descripción	Limpieza, desbroce del área recreativa de les Ombries de Benifassà
Términos municipales	E.L.M EL BALLESTAR
Actuación	Arreglo de caminos y sendas
Descripción	Triturar rama Mas del Roure
Términos municipales	BOIXAR
Actuación	Construcción y reparación de muros de mampostería
Descripción	Reconstrucción muro piedra Forn del Vidre
Términos municipales	E.L.M EL BALLESTAR
Actuación	Limpieza de infraestructuras e instalaciones
Descripción	Limpieza áreas recreativas
Términos municipales	E.L.M EL BALLESTAR; CORATXÀ; BOIXAR; LA POBLA DE BENIFASSA

Actuación	Adecuación de áreas de Uso Público
Descripción	Limpieza y retirada de basuras de las areas recreativas
Términos municipales	BOIXAR; FREDES; LA POBLA DE BENIFASSA; E.L.M EL BALLESTAR
Actuación	Adecuación de senderos e itinerarios
Descripción	Desbroce de la senda Teulatí-Convento
Términos municipales	E.L.M EL BALLESTAR
Actuación	Revisión, realización y colocación de señales
Descripción	Colocación de señales en la Tenalla para mejorar la orientación de los visitantes.
Términos municipales	LA POBLA DE BENIFASSA
Actuación	Arreglo de caminos y sendas
Descripción	Se realizan muros en la zona del Salt de Robert para afianzar el terreno de la zona y aumentar la seguridad.
Términos municipales	FREDES
Actuación	Adecuación de infraestructuras e instalaciones
Descripción	Desbroce de los bancales del Vivero
Términos municipales	E.L.M EL BALLESTAR
Actuación	Revisión, realización y colocación de señales
Descripción	Trabajo en el almacén
Términos municipales	E.L.M EL BALLESTAR
Actuación	Adecuación de senderos e itinerarios
Descripción	Mejora del acceso al Salt de Robert para hacerlo más seguro.
Términos municipales	FREDES
Actuación	Adecuación de áreas de Uso Público
Descripción	Desbroce de la Font de la Caritat
Términos municipales	LA POBLA DE BENIFASSA
Actuación	Mantenimiento del Centro de Información
Descripción	Montaje y desmontaje de andamio en el CI para comprobar el estado del tejado
Términos municipales	E.L.M EL BALLESTAR
Actuación	Mantenimiento del Centro de Información
Descripción	Recogida de paneles de la exposición y colocación en el CI
Términos municipales	E.L.M EL BALLESTAR
Actuación	Adecuación de áreas de Uso Público
Descripción	Traslado de leña para actividad en Vallibona de realización de pan en horno moruno
Términos municipales	VALLIBONA
Actuación	Retirada de árboles caídos
Descripción	Cortar pinos caídos y quitar piedras
Términos municipales	ROSELL



Actuación	Adecuación de senderos e itinerarios
Descripción	Realización de muro de piedra, agüeras en el camino y eliminación de piedras
Términos municipales	FREDES; LA POBLA DE BENIFASSA
Actuación	Adecuación de senderos e itinerarios
Descripción	Desbroce de la senda de la romería de Bel
Términos municipales	BEL
Actuación	Adecuación de senderos e itinerarios
Descripción	Desbroce ruta roja del PN. Senda del Portell de l'Infern al Pi Pastor
Términos municipales	FREDES
Actuación	Adecuación de áreas de Uso Público
Descripción	Hoyos para plantación de árboles con el colegio de La Pobla
Términos municipales	LA POBLA DE BENIFASSA
Actuación	Adecuación de senderos e itinerarios
Descripción	Desbroce senda Els Estrets-Ballestar
Términos municipales	E.L.M EL BALLESTAR
Actuación	Revisión, realización y colocación de señales
Descripción	Colocación y reparación de señales
Términos municipales	E.L.M EL BALLESTAR; FREDES; LA POBLA DE BENIFASSA
Actuación	Adecuación de senderos e itinerarios
Descripción	Desbroce pista del Mas del Peraire
Términos municipales	FREDES; LA POBLA DE BENIFASSA
Actuación	Adecuación de senderos e itinerarios
Descripción	Desbroce de las cunetas del camino del Boixar a Fredes
Términos municipales	BOIXAR; E.L.M EL BALLESTAR
Actuación	Adecuación de senderos e itinerarios
Descripción	Realización de muros y agüeras en la ruta roja (salt de Robert)
Términos municipales	FREDES; LA POBLA DE BENIFASSA
Actuación	Adecuación de senderos e itinerarios
Descripción	Desbroce del GR-7
Términos municipales	VALLIBONA; FREDES; BOIXAR; CASTELL DE CABRES
Actuación	Adecuación de senderos e itinerarios
Descripción	Desbrice pista La Pobla-Boixar
Términos municipales	BOIXAR; LA POBLA DE BENIFASSA
Actuación	Adecuación de senderos e itinerarios
Descripción	Repaso senda Mas Mora-Moleta Terme
Términos municipales	BEL

Actuación	Adecuación de senderos e itinerarios
Descripción	Repaso senda Palmereta-Camino de Fredes al Boixar
Términos municipales	FREDES; E.L.M EL BALLESTAR
Actuación	Revisión, realización y colocación de señales
Descripción	Colocación señales en el Ballestar
Términos municipales	E.L.M EL BALLESTAR
Actuación	Adecuación de senderos e itinerarios
Descripción	Adecuación de la senda Peraire-GR7
Términos municipales	FREDES
Actuación	Adecuación de senderos e itinerarios
Descripción	Repaso ruta amarilla del PN
Términos municipales	VALLIBONA
Actuación	Adecuación de senderos e itinerarios
Descripción	Adecuación ruta azul del PN
Términos municipales	E.L.M EL BALLESTAR
Actuación	Adecuación de senderos e itinerarios
Descripción	Adecuación senda Mas n'Insa-Cardones
Términos municipales	BEL
Actuación	Adecuación de áreas de Uso Público
Descripción	Fiesta de Sant Antoni
Términos municipales	VALLIBONA
Actuación	Adecuación de senderos e itinerarios
Descripción	Repaso ruta amarilla del PN
Términos municipales	VALLIBONA
Actuación	Revisión, realización y colocación de señales
Descripción	Recogida y pelado de cipreses
Términos municipales	E.L.M EL BALLESTAR
Actuación	Colocación y reparación de vallas
Descripción	Vallado minas de hierro de ruta verde del PN
Términos municipales	E.L.M EL BALLESTAR
Actuación	Adecuación de senderos e itinerarios
Descripción	Acondicionamiento camino Mas Gatellera-Caseta
Términos municipales	VALLIBONA
Actuación	Adecuación de áreas de Uso Público
Descripción	Podado árboles zonas municipales
Términos municipales	BEL; BOIXAR; CORATXÀ; FREDES; E.L.M EL BALLESTAR; LA POBLA DE BENIFASSA; VALLIBONA

Tabla 15: descripción de las actuaciones de las Brigadas de Mantenimiento durante 2015

Fuente: elaboración propia