

Memoria de Gestión

*Gelada i
n litoral*

2013



DIRECCIÓ GENERAL DE MEDIU NATURAL
Servicio de Gestión Espacios Naturales
Protegidos
CONSELLERIA D'INFRAESTRUCTURES,
TERRITORI I MEDI AMBIENT
Generalitat Valenciana
Castan Tobeñas 77
46.018 Valencia

*“ Tal vez la sierra Helada llegó en otro tiempo hasta el Islote,
unido entonces con el continente por medio de cerros ahora
destruidos.”*

Antonio Josep Cavanilles, 1797.



ÍNDICE

1.- INTRODUCCIÓN	4
1.1.- Descripción general del Parc Natural.....	4
1.2.- Municipios del Parc Natural	5
1.3.- Normativa	6
1.4.- Figuras de Protección	6
1.5.- Personal del Parc Natural.....	7
1.6.- Organigrama de la Conselleria d'Infraestructures, Territori i Medi Ambient	7
1.7.- Composición de la Junta Rectora	10
2.- OBJETIVOS	12
3.- PLAN DE VIGILANCIA DE INCENDIOS FORESTALES.....	13
3.1. Medios de Vigilancia	14
3.1.1. Medios de Vigilancia Móvil.....	14
3.1.2. Medios de Vigilancia Fijos	15
3.2. Siniestralidad.....	15
4. PLAN DE PREVENCIÓN DE INCENDIOS FORESTALES.....	16
5. PLANIFICACIÓN Y GESTIÓN PARA LA CONSERVACIÓN.....	18
5.1. Conservación de Flora.....	18
5.2. Conservación de Fauna.....	19
5.3. Conservación de Hábitats	21
5.4. Conservación del Patrimonio Cultural y Etnográfico	23
5.5. Adquisición y Mejora del Conocimiento	27
5.5.1. Seguimiento de Poblaciones	27
5.6. Análisis de resultados y conclusiones generales del programa	34
6. PROGRAMA DE MANTENIMIENTO.....	35
6.1. Proyectos técnicos	35
6.2. Total de actuaciones del Equipo de Conservación y Mantenimiento (ECM).....	43
6.2.1. Actuaciones detalladas	43
6.2.2. Resumen de las Actuaciones por mes	51
6.2.3. Resumen de las Actuaciones por municipio.....	52
7. PLANIFICACIÓN PARA LA INTEGRACIÓN EN EL ENTORNO SOCIAL	54
7.1. Programa de Comunicación y Divulgación	54
7.1.1. Conferencias y Ponencias Impartidas.....	54
7.1.2. Exposiciones	55

7.1.3. Jornadas	56
7.1.4. Página web.....	58
7.1.5. Medios de comunicación	59
7.2. Programa de Interpretación del Patrimonio y Educación Ambiental	60
7.2.1. Actividades realizadas con motivo de la elección de Serra Gelada como "PARQUE DEL MES".....	62
7.3. Programa de Voluntariado	71
7.3.1. Actividades de participación ciudadana promovidas desde el Parc Natural y/o realizadas en él.	71
7.3.2. Asociación "Amigos del Parque Natural de la Serra Gelada"	73
7.4. Planificación y Gestión del Uso Público	74
7.4.1. Programa de Corrección de Impactos derivados del Uso Público	74
7.4.2. Programa de Equipamientos y Señalización	75
7.4.3. Accesibilidad.....	77
7.4.4. Programa de Atención al Visitante y Rutas	78
7.4.5. Programa de Seguridad del Visitante	79
7.5. Análisis de resultados y conclusiones generales del programa	81
8. PROGRAMA DE DESARROLLO SOCIOECONÓMICO DEL PARQUE NATURAL.....	82
8.1. Marca Parcs Naturals de la Comunitat Valenciana	82
8.2. Colaboraciones con la población para fomentar un desarrollo local sostenible	86
9. DIRECCIÓN Y ORGANIZACIÓN GENERAL	88
9.1. Gestión Administrativa en el ámbito del PORN.....	88
9.2. Relaciones y Colaboraciones con diferentes organismos.....	91
9.2.1. Colaboraciones con los distintos Ayuntamientos incluidos en el ámbito del Parc Natural	91
10. RESUMEN ECONÓMICO.....	98
10.1. Actuaciones realizadas en 2013.....	98
10.2. Actuaciones previstas en 2014	98

1.- INTRODUCCIÓN

1.1.- Descripción general del Parc Natural

El *Parc Natural de La Serra Gelada i el seu entorn litoral*, dentro la comarca de la Marina Baixa, es el primer parque marítimo terrestre de la Comunidad Valenciana. La Serra Gelada constituye un ejemplo singular en el contexto de las montañas litorales del sur de la Comunidad Valenciana. Formada por un impresionante relieve que se alza abruptamente sobre la planas de Benidorm, l'Alfàs del Pi y Altea, la sierra da lugar, en su frente litoral, a acantilados de más de 400 m, y alberga reductos de vegetación de un valor excepcional, como las dunas fósiles y la peculiar vegetación que la coloniza. Además, la sierra comparte diversos endemismos botánicos con el vecino Penyal d'Ifac.

La presencia en sus fondos marinos de numerosas especies de peces, crustáceos y otros invertebrados que encuentran las condiciones adecuadas para prosperar, unen a su valor natural un innegable interés económico por su carácter de recurso pesquero.

Pero la mayor singularidad de la zona se debe probablemente al hecho de que estas excepcionales condiciones naturales se dan en un entorno turístico de gran frecuentación ya que es precisamente la presencia de mar y costa uno de los mayores atractivos de este sector económico. De ahí que la figura de Parque Natural parta de la necesidad de armonizar el desarrollo socioeconómico con la conservación de los recursos y valores del espacio natural.



Figura 1. Zonificación del PN de la Serra Gelada según el PORN
Fuente: Conselleria d'Infraestructures, Territori i Medio Ambient

1.2.- Municipios del Parc Natural

Altea, L'Alfàs del Pi y Benidorm son los municipios que integran el Parc Natural, figurando sus datos en relación con el Parque Natural en la tabla de más abajo. En el apartado denominado "porcentaje respecto al total de la parte marina del PN", se refleja la parte marina proporcional que, aproximadamente, puede vincularse a cada uno de los municipios que comprende el ámbito del PORN.

	Altea	l'Alfàs del Pi	Benidorm	TOTAL
Superficie término municipal (Has.)	3.530	1.925	3851	-
Superficie dentro del PN (Has.)	0,6	283,65	457,02	741,27
% del total de la superficie municipio	0,017	14,73	11,86	100 %
% del total de la parte terrestre del PN	0,8	38,1	61,1	100 %
Superficie aproximada de la zona marina de PN (Has.)	2.128	510,3	2281,7	4.920
% respecto al total de la parte marina del PN	43,3	10,4	46,3	100 %

Tabla 1. Municipios y superficie municipal incluida en el PORN y el Parque Natural

Fuente: Instituto Valenciano de Estadística (IVE)

Habitantes censados	Altea	l'Alfàs del Pi	Benidorm	TOTAL
2009	23.780	21.011	71.034	115.825
2010	24.006	21.332	71.198	116.536
2011	24.056	21.670	72.062	117.788
2012	24.298	21.964	72.991	119.253
2013	24.333	21.969	73.768	120.070

Tabla 2. Evolución de la población en los municipios incluidos en el PORN y el Parque Natural en los últimos 5

Fuente: Instituto Nacional de Estadística (INE)



1.3.- Normativa

- **Ley 11/1994**, de 27 de diciembre, de la Generalitat Valenciana, de *Espacios Naturales Protegidos de la Comunidad Valenciana*
- **Decreto 58/2005**, de 11 de marzo, del Consell de la Generalitat que aprueba el *Plan de Ordenación de los Recursos Naturales de la Serra Gelada y su zona litoral (P.O.R.N.)*
- **Decreto 129/2005**, de 29 de Julio, del Consell de la Generalitat, declara *Parque Natural la Serra Gelada y su entorno litoral*
- **Resolución de 25 de abril de 2007**, del Conselleria de Territori i Habitatge por la que se aprueba el *Plan de Prevención de Incendios Forestales del Parque Natural de la Serra Gelada*.

1.4.- Figuras de Protección

- **Parque Natural**
- **Directiva de Hábitats y Red Natura 2000**
- **Zona de Especial Protección para la Aves (ZEPA).**
- **Lugar de Interés Comunitario (LIC)**
- **Microrreservas de flora (Serra Gelada Nord, Serra Gelada Sud e Illeta Mitjana)**



Figura 2. Situación de las Microrreservas de flora del PN de la Serra Gelada
Fuente: Conselleria d'Infraestructures, Territori i Medi Ambient



1.5.- Personal del Parc Natural

La dirección técnica y la coordinación del personal asignado al Parc Natural de la Serra Gelada i el seu entorn litoral, es función del responsable de dinamización de la unidad de gestión. Además de éste, adscritos de forma permanente al parque hay 7 personas, que forman parte de tres equipos de trabajo, además de la tripulación (dos personas) de un barco de vigilancia que realiza labores de apoyo en el parque natural (presencia condicionada por diferentes factores):

- Equipo de Conservación y Mantenimiento: Compuesto por un capataz y tres peones cualificados.
- Equipo Técnico: Compuesto por dos técnicos y una guía.

El 12 de septiembre se publica en el Diari Oficial de la Generalitat Valenciana (DOGV nº 6606) la resolución con el nombramiento de los nuevos directores-conservadores de los ENP de la Comunidad Valenciana; por la que se nombra a D. Carlos Linares Bañón como nuevo responsable de dinamización del Parc Natural de la Serra Gelada i el seu entorn litoral, junto con otros tres parques más.

1.6.- Organigrama de la Conselleria d'Infraestructures, Territori i Medi Ambient

El organigrama de la Conselleria d'Infraestructures, Territori i Medi Ambient es el que se muestra en las figuras siguientes:

MEMORIA DE GESTIÓN DEL PARC NATURAL DE LA SERRA GELADA I EL SEU ENTORN LITORAL

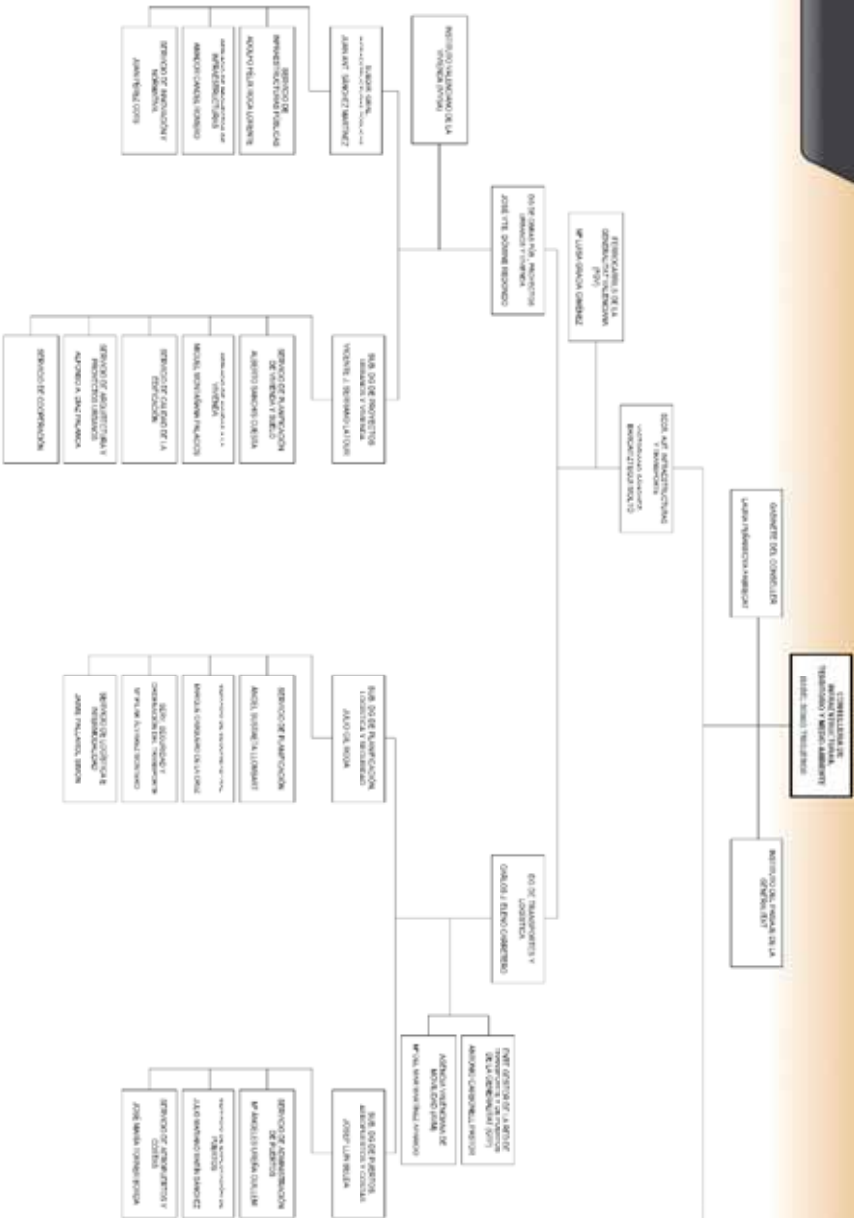

Decret 15/2011 de 21 de juny del Consell (DOCV/6607) de 27 de juny de 2011.
 Decret 1/2011 de 2 de febrer del Consell (DOCV/5802) de 6 de febrer de 2011.

MEMORIA DE GESTIÓN DEL PARC NATURAL DE LA SERRA GELADA I EL SEU ENTORN LITORAL

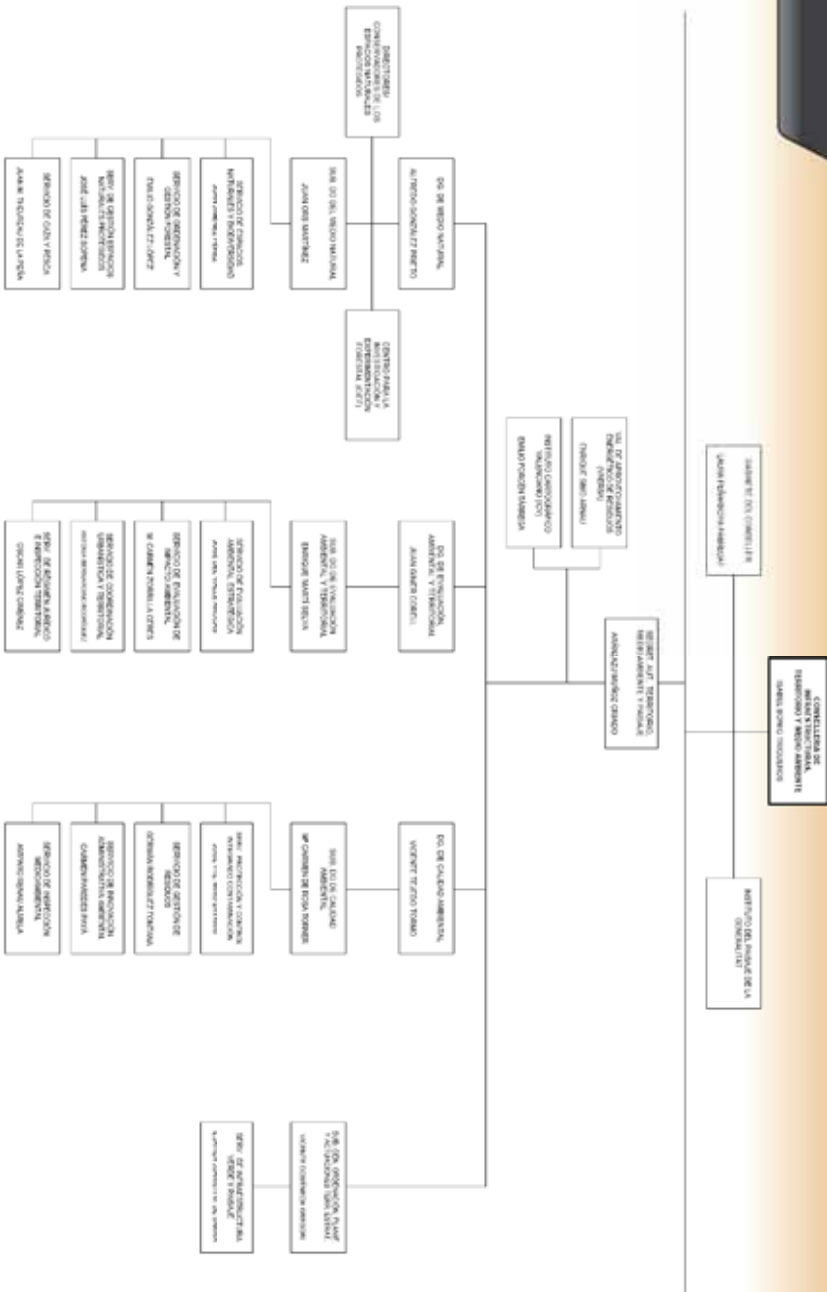

Planeta 15/09/2011 a les 20:45 de la Junta del Consell Econòmic del 27 de Juny de 2011.
 Documento 1 i 2 de 111. 1.967.278 Impugnación con Llamada Pública y Medio Ambiente Impugnación con 2011/11



1.7.- Composición de la Junta Rectora

La Junta Rectora del Parc Natural es órgano de carácter consultivo, representativo y canalizador de la participación y las iniciativas de las distintas administraciones y los colectivos públicos y privados directamente relacionados con los objetivos del Parque, en los ámbitos administrativo, económico, social y cultural.

La Junta Rectora del Parque Natural de la Serra Gelada y su entorno litoral se compone de treinta y cinco miembros, que son los siguientes:

- *El Conseller* competente en materia de medio ambiente, que será Presidente nato de la Junta Rectora y ostentará la presidencia de las sesiones con voz y voto, incluso dirimente.
- *El Presidente*, que será nombrado por el Consell de la Generalitat, a propuesta del conseller de Territorio y Vivienda, y que presidirá las sesiones de la Junta Rectora cuando no asista a las mismas el conseller competente en materia de medio ambiente.
- *El Director-Conservador del Parque Natural*, que actuará como Secretario.
- *Un representante de la Conselleria de Medio Ambiente, Agua, Territorio y Vivienda.*
- *Un representante de la Conselleria de Cultura, Educación y Deporte.*
- *Un representante de la Conselleria d'Agricultura, Pesca y Alimentación.*
- *Un representante de la Conselleria d'Infraestructures y Transporte.*
- *Un representante de la Conselleria de Turismo.*
- *Un representante de la Confederación Hidrográfica del Júcar.*
- *Un representante del Ministerio de Medio Ambiente.*
- *Un representante del Ministerio de Agricultura, Pesca y Alimentación.*
- *Un representante de Capitanía Marítima.*
- *Un representante de la Diputación Provincial de Alicante.*
- *Un representante del Ayuntamiento de Benidorm.*
- *Un representante del Ayuntamiento de l'Alfàs del Pi.*
- *Un representante del Ayuntamiento de Altea.*
- *Un representante de las Universidades de la Comunidad Valenciana*, designado por la Universidad que corresponda. La Conselleria competente en medio ambiente establecerá un turno bianual de representación de dichas entidades académicas.
- *Un representante de institutos y centros de investigación del medio y los recursos marinos.* La Conselleria competente en medio ambiente establecerá un turno bianual de representación de dichas entidades.
- *Un representante, con carácter rotatorio bianual, de las sociedades de cazadores de los municipios del Parque Natural*, elegido por dichas entidades de común acuerdo entre ellas.

MEMORIA DE GESTIÓN DEL PARC NATURAL DE LA SERRA GELADA I EL SEU ENTORN LITORAL



- *Un representante, con carácter rotatorio bianual, de las entidades de conservación de la naturaleza de los municipios del Parque Natural, elegido por dichas entidades de común acuerdo entre ellas.*
- *Un representante, con carácter rotatorio bianual, de las entidades de defensa del patrimonio cultural, elegido por dichas entidades de común acuerdo ente ellas.*
- *Dos representantes de las cofradías de pescadores de los municipios del Parque Natural, designados por estas entidades.*
- *Un representante, con carácter rotatorio bianual, de las asociaciones de hoteleros y empresarios turísticos con implantación en la zona, designado por dichas entidades de común acuerdo entre ellas.*
- *Un representante de la estación náutica Bahía de Altea.*
- *Un representante de la organización sindical Unión General de Trabajadores.*
- *Un representante de la organización sindical Confederación Sindical de Comisiones Obreras.*
- *Un representante, con carácter rotatorio bianual, de los clubes de submarinismo que actúan en el ámbito del Parque Natural, designado por dichas entidades de común acuerdo entre ellas.*
- *Dos representantes de los clubes náuticos de los municipios del Parque Natural, elegidos por dichas entidades de común acuerdo entre ellas.*
- *Un representante de la Federación de Vela de la Comunidad Valenciana, elegido por dicha entidad.*
- *Un representante de la Federación de Motonáutica de la Comunidad Valenciana, elegido por dicha entidad.*
- *Un representante de la Federación Valenciana de Pesca Deportiva, elegido por dicha entidad.*
- *Un representante de la Federación de Actividades Subacuáticas de la Comunidad Valenciana, elegido por dicha entidad.*
- *Un representante de la Federación de Deportes de Montaña y Escalada de la Comunidad Valenciana, elegido por dicha entidad.*

El funcionamiento interno de la Junta Rectora se regirá por un reglamento de funcionamiento que aprobará la misma junta, y cuya propuesta será redactada por el secretario.

Durante el año 2013, tan sólo se realizó una única Junta Rectora, que tuvo lugar el día 25 de noviembre, la cual era referente al periodo 2012 y en la que se presentó y aprobó la Memoria de Gestión del Parque Natural para dicho periodo.



2.- OBJETIVOS

El régimen de protección que se aplica al Parque Natural de la Serra Gelada y su entorno litoral tiene los siguientes objetivos:

- a) Proteger y conservar el patrimonio natural y cultural, fomentando la regeneración y restauración de las áreas y/o elementos más afectados por procesos de degradación, y promoviendo la gestión racional de los recursos en el marco de una estrategia global de avance hacia el desarrollo sostenible.
- b) Corregir y minimizar, en la medida de lo posible, los impactos que la actividad humana ocasiona, o puede ocasionar, sobre la biodiversidad y los recursos naturales y culturales.
- c) Regular específicamente los usos, aprovechamientos y actividades en relación con la conservación activa de estos recursos, evitando aquellas actuaciones que resulten en un menoscabo de los valores de la zona.
- d) Promover medidas directas para la conservación, regeneración, mejora, difusión y puesta en valor de los elementos y conjuntos de interés natural y cultural.
- e) Fomentar y coordinar programas de actuación en materia de uso público y privado de los recursos naturales y culturales, incluyendo el estudio, el aprovechamiento sostenible, la investigación aplicada, la enseñanza y el disfrute ordenado de los mismos.
- f) Facilitar y fomentar la participación de Administraciones, propietarios, usuarios y colectivos sociales en la gestión del espacio protegido y en el diseño de estrategias de actuación específicas.
- g) Promover la coordinación y la concurrencia de iniciativas entre las Administraciones Estatal y Autonómica, corporaciones locales, agentes sociales e iniciativa privada en las materias relativas a la gestión del Parque.

En resumen, en la gestión del Parque Natural de la Serra Gelada hay que conseguir compatibilizar:

1. La protección y recuperación del espacio.
2. El mantenimiento y desarrollo de las actividades económicas.
3. El uso público del espacio protegido.



3.- PLAN DE VIGILANCIA DE INCENDIOS FORESTALES

La Comunidad Valenciana dispone de un “Plan de Vigilancia Preventiva frente al riesgo de Incendios Forestales” que regula y coordina los medios destinados a la vigilancia y detección de los incendios en la Comunidad Valenciana. Dicho Plan está vigente los 365 días del año, es revisado anualmente y depende del Servicio de Prevención de Incendios Forestales de la Conselleria d’Infraestructures, Territori i Medi Ambient.

Los medios, destinados a realizar las tareas de vigilancia, disuasión, concienciación y detección de incendios forestales pertenecen a las administraciones estatal, autonómica y local y constituyen el “Dispositivo de Vigilancia Preventiva”.

Los efectivos se distribuyen en función del nivel de preemergencia, sumando o restando medios.

Las administraciones que aportan medios a este dispositivo son:

- Generalitat Valenciana, Conselleria d’Infraestructures, Territori i Medi Ambient y Conselleria de Governación y Justicia. Red de observatorios forestales, unidades de prevención, voluntariado forestal y voluntariado medioambiental, agentes medioambientales, brigadas de emergencia, medios aéreos, personal técnico y policía autonómica.
- Diputación de Valencia. Brigadas forestales
- Ayuntamientos. Policías locales y grupos de protección civil
- Organismos estatales. Ministerio competente en prevención de incendios, Agencia estatal de meteorología y Guardia Civil.

Determinar las áreas de actuación y los servicios concretos que han de realizarse en las mismas. Se establece una zonificación del territorio en tres niveles: zonas operativas, áreas de vigilancia y subáreas.

La Comunitat Valenciana se encuentra dividida en 11 zonas operativas, de las que 3 corresponden a la provincia de Alicante. El Parc Natural de la Serra Gelada se encuentra en la zona operativa A1 (demarcación forestal de Altea) y en el área de vigilancia A103 y A104. Las subáreas (rutas) corresponden al recorrido que realiza una unidad de vigilancia en un día.

3.1. Medios de Vigilancia

3.1.1. Medios de Vigilancia Móvil

Unidades de Prevención de Incendios Forestales:

Son unidades dependientes de la *Conselleria de Governación*. Existe diferente tipología de unidades en función del medio empleado para la vigilancia y la composición de vigilantes por unidad. En la Demarcación Forestal de Altea se cuenta con las siguientes:

a) Unidades de prevención ordinaria. La unidad de prevención ordinaria que actúa en el ámbito del *Parc Natural de la Serra Gelada* es la UP.A107. Su temporada de trabajo se extiende de marzo a noviembre.

b) Unidad de prevención motorizada. La Unidad motorizada que actúa en el *Parque Natural de la Serra Gelada* es la UPM.A701.

c) Unidad de Prevención Polivalente. Se distribuyen en dos equipos, uno en vehículo todoterreno y otro realizando la ruta a pié. No se tiene constancia de la presencia de ninguna de estas unidades en el Parque Natural

Otros medios móviles para la prevención:

a) Agentes medioambientales. Los 24 agentes medioambientales de la CITMA, asignados a la Demarcación de Altea, forman parte de la vigilancia móvil pero se debe tener en cuenta que realizan esta función de manera secundaria.

b) Brigadas rurales de emergencia. Dependientes de la Conselleria competente en extinción de incendios forestales y de los consorcios de bomberos provinciales. En la *Serra Gelada* actúa, de junio a octubre, la Brigada Rural de Relleu.

c) Equipo de mantenimiento y conservación del Parque Natural. En días de preemergencia 3 la brigada de mantenimiento del Parque colabora a las labores de vigilancia y prevención de incendios forestales, respetando la normativa aplicable en este sentido, durante la realización de sus labores cotidianas, y realiza funciones de vigilancia, información y disuasión de acciones o actitudes que pudiesen entrañar riesgo de incendios forestales y, en su caso, a la detección de conatos. Además las brigadas colaboran en la detección y notificación de daños en las infraestructuras de prevención, red de hidrantes, del parque así como en su reparación.

d) Voluntariado ambiental. Desde el año 1996, el Voluntariado Ambiental de Benidorm realiza distintas labores de vigilancia, información y disuasión de conductas peligrosas que puedan originar incendios forestales.



e) **Medios aéreos.** Unidad compuesta por un helicóptero (UP. H.901) dotado de los últimos medios de transmisión, un piloto y un operador de cámara. Actúa por toda la Comunidad y durante todo el año. Se establecen días y rutas de vigilancia por provincias a lo largo de todo el año, principalmente los días de mayor índice de peligro o cuando las condiciones especiales lo requieren.

3.1.2. Medios de Vigilancia Fijos

a) **Observatorios forestales.** Los medios de vigilancia fijos, que dependen de la Conselleria de Governación, están situados en zonas de máxima visibilidad. Sus principales labores son la detección de incendios y servir de enlace de la red de comunicaciones. Son puntos vitales en torno a los que se desarrollan sus labores de prevención en cada zona.



Figura 3. Situación de los observatorios forestales con visibilidad sobre la Demarcación Forestal de Altea

Fuente: Plan Sectorial de Prevención de Incendios Forestales Demarcación Forestal de Altea

Los observatorios que tiene visibilidad sobre el Parque Natural son:

- Coll de Rates
- Aixortà
- Cabeçó d'Or

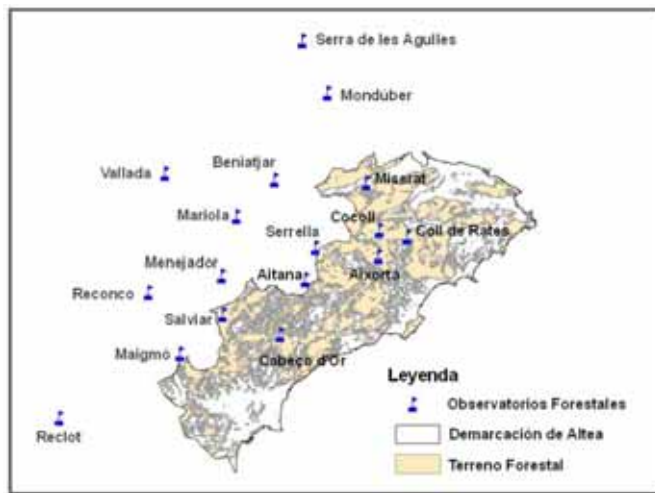
3.2. Siniestralidad

Durante el año 2013, afortunadamente, no se ha producido ningún incendio en el interior del Parque Natural, lo que ratifica la dinámica de los últimos años, en los que tampoco se han producido incendios destacables en el ámbito del espacio protegido.

4. PLAN DE PREVENCIÓN DE INCENDIOS FORESTALES

El 25 de abril del 2007 (DOGV 5563 / 25.07.2007) se aprobó el Plan de Prevención de Incendios Forestales del Parque Natural de la Serra Gelada como documento director en esta materia en el ámbito del Parque.

La directriz básica seguida en su redacción, ha sido la adaptación de las directrices generales de prevención de incendios forestales a las características específicas de la Serra Gelada, siendo una premisa fundamental el hacer compatible la necesaria protección y defensa frente a los incendios con la conservación y preservación de los valores ambientales del parque.

El Plan está estructurado en cuatro bloques:

1. *Análisis y diagnóstico*: Incluye información detallada de los incendios ocurridos en el ámbito. Análisis de riesgo conforme a parámetros físicos y antrópicos y diagnóstico de la situación actual.
2. *Plan de actuaciones para la prevención de la iniciación de las causas de incendios*: Incluyendo medidas normativas, de conciliación, difusión y de vigilancia.
3. *Plan de actuaciones para la prevención de la propagación*: Incluyendo propuestas de mejora de la red de viaria, red hídrica de apoyo a la extinción y red de áreas de discontinuidad del combustible forestal.
4. *Memoria económico-financiera*, elaborada con un horizonte temporal de 10 años.



Figura 4. Plano de situación del Plan de Prevención de Incendios del PN de la Serra Gelada

Fuente: Conselleria de Governación y Justicia

El Plan, que incluye una referencia cartográfica completa de los diferentes aspectos tratados, recoge en un único documento las actuaciones, legislación, proyectos e infraestructuras, tanto existentes como propuestas, definiendo sus características básicas, así como su prioridad de actuación y

MEMORIA DE GESTIÓN DEL PARC NATURAL DE LA SERRA GELADA I EL SEU ENTORN LITORAL

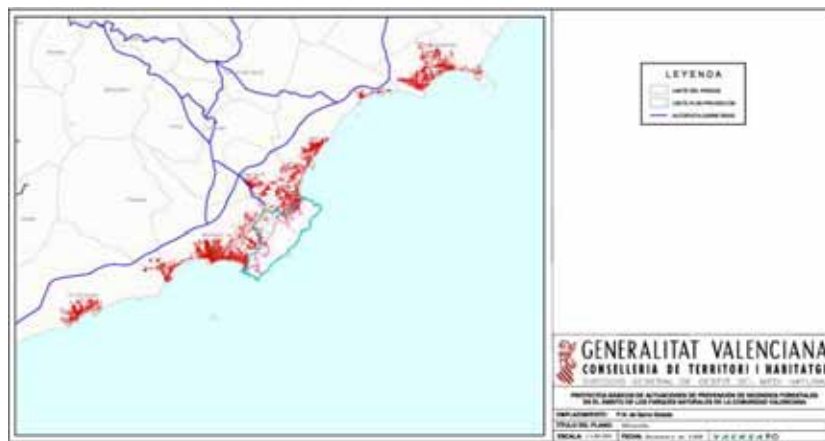
estimación económica. Se ha establecido un período de vigencia del plan de 10 años, transcurridos los cuales se debe proceder a su revisión.



Figura 5. Depósito de agua en Serra Gelada para extinción de incendios forestales

Fuente: Archivo fotográfico del Parc Natural de la Serra Gelada

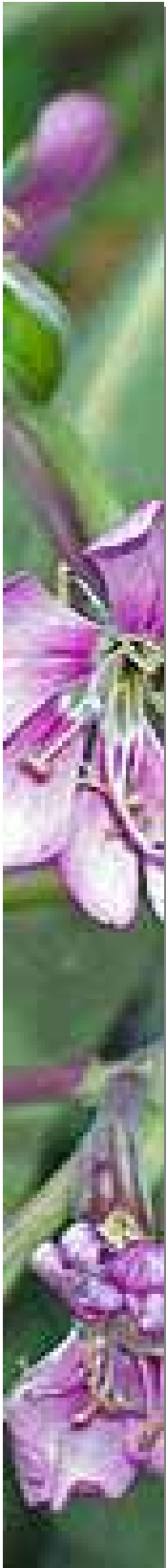

5. PLANIFICACIÓN Y GESTIÓN PARA LA CONSERVACIÓN

5.1. Conservación de Flora

A continuación, aparecen reflejadas las actuaciones en materia de conservación de flora más relevantes realizadas por el Parc Natural.

ACTUACIÓN: *Plan de Recuperación de la Silene d'Ifac*

DESCRIPCIÓN:

Desde 2008 el Parc Natural participa en el *Plan de Recuperación de la Silene d'Ifac*. Se realizó una plantación en la zona del Far de l'Albir y actualmente se realiza un seguimiento de los ejemplares de Silene que todavía se están presentes en la zona.

Cronograma de los trabajos realizados:

- **PLANTACIÓN:** Se realizó en la Illa de Benidorm, con fecha de febrero de 2013 y se llevó a cabo la siembra de 62.281 semillas. En los próximos meses se llevarán a cabo las prospecciones correspondientes para conocer el estado de las poblaciones.
- **REVISIÓN DE EJEMPLARES Y RIEGO.**- Junio 2013: Se revisan los ejemplares que salieron adelante en siembras anteriores efectuándose un riego de cara a la época estival.

Municipios:

Alfàs del Pi y Benidorm.

OBJETIVOS:

- Participar en el Plan de Conservación de la especie
- Tratar de evitar la extinción local y global de la Silene d'Ifac
- Afianzar el Parc Natural de la Serra Gelada como una zona de recuperación de la especie

Específicos

- Conservar las plantas sembradas en 2008
- Realizar nuevas plantaciones en el parque

SINERGIAS:

Financiación:

Autofinanciación

Colaboración:

- Conselleria d'Infraestructures, Territori i Medi Ambient, Aigua, Urbanisme i Habitatge
- CIEF



RESULTADOS Y EXPECTATIVAS:

Tras la tercera de las plantaciones realizadas en el año 2012 y, a fecha de junio de 2013, tan sólo se localizan ejemplares de la silene en la Solana de l'Albir, en concreto un total de 8 ejemplares adultos. Se esperará a mediados del 2014 para conocer el estado de las siembras realizadas durante el 2013.



Figura 6. Ejemplar de Silene en el Albir

Fuente: Archivo fotográfico del Parc Natural de la Serra Gelada

5.2. Conservación de Fauna

Al igual que ocurre con la vegetación, la conservación de la fauna presente en el Parque Natural, también es una de las prioridades en la gestión de este espacio protegido. A continuación se describen brevemente las principales actuaciones en materia de conservación de fauna que se han llevado a cabo a lo largo del presente año.

ACTUACIÓN: *Mantenimiento de cajas-nido para Paiño en l'Illa de Benidorm*

OBJETIVOS:

- Potenciar el asentamiento de nuevas parejas reproductoras de paiño europeo
- Evitar molestias y/o la predación durante la nidificación del paiño por parte de la gaviota patiamarilla
- Mejorar el estado de las cajas-nido ya presentes en la zona de estudio.



DESCRIPCIÓN:

En 2002 se empezaron a instalar cajas-nido para paiño europeo en l'Illa de Benidorm, y posteriormente en l'Illa Mitjana. Las cajas consisten en envases de plástico tipo "fiambrrera" al que se le realiza una abertura y se le coloca un tubo de entrada.

Las cajas-nido se situaron en sendas cuevas de l'Illa: *Cova del Bombo (al S de l'Illa)* y de *La Fenolla (al N de l'Illa)*. La mayoría de las cajas instaladas en la primera de las cuevas fueron ocupadas y lo continúan siendo en la actualidad, mientras que tan sólo algunas lo fueron en la de La Fenolla, por lo que poco a poco han sido trasladadas a otros puntos de cría (Mitjana y Bombo).

Con el paso del tiempo el material se han ido degradando por lo que se decidió reponer alguna cajas-nido y esa es la tarea principal que ha ido realizándose a lo largo del año 2013.

RESULTADOS:

En 2013, los datos de ocupación son muy similares a los de años anteriores, los cuales se fijaban entorno al 35% en la *cova de La Fenolla* y superior al 80% en la *cova del Bombo*.

Municipios:

Benidorm

SINERGIAS:

Financiación:

Autofinanciación

Colaboración:

- Cerbuques S.L.



Figura 7. Construcción y reposición de cajas-nido deterioradas
Fuente: Archivo fotográfico del Parc Natural de la Serra Gelada



5.3. Conservación de Hàbitats

ACTUACIÓN: Eliminación y control de especies exóticas e invasoras de flora

OBJETIVOS GENERALES:

- Conservar la flora autóctona.
- Evitar la expansión de especies alóctonas y/o invasoras.
- Preservar los hàbitats más sensibles del Parc Natural.
- Conocer la situación de la vegetación terrestre.

OBJETIVOS ESPECÍFICOS:

- Eliminar los pies y brotes de determinadas especies de flora exótica e invasora, principalmente cactáceas.
- Controlar la dispersión de determinadas especies de plantas exóticas

DESCRIPCIÓN:

La mayor parte de las plantas exóticas presentes en el Parque Natural, en su mayoría en la isla y dunas, pertenecen al grupo de las cactáceas (cactus). Entre ellas podemos distinguir por un lado a la conocida chumbera (figa de pala), y por otro a diversas especies del grupo de las cilindropuntias (cactus de tallos cilíndricos). Estas plantas han venido desplazando a las plantas autóctonas, viéndose favorecidas en algunos casos, por la actividad humana, y por sus eficaces procesos de reproducción y adaptación a las condiciones climáticas de la zona. Todas estas plantas generan nuevos individuos a partir de fragmentos de ellas mismas, propagándose y extendiéndose de una manera rápida y eficaz. Con la finalidad de devolver a la cubierta vegetal un aspecto más natural, se han eliminado selectivamente, y en determinadas zonas, estas especies exóticas.

Durante este año 2013 se ha continuado con la eliminación de especies de cactus principalmente, a lo largo de la totalidad del parque, principalmente en zonas adyacentes a parcelas urbanizadas aunque también en l'illot de Benidorm. Del mismo modo, se han eliminado ejemplares del género *Pennisetum* en diversos puntos del Parque Natural: este tipo de plantas exóticas posee una enorme capacidad de propagación por lo que se ha producido a su eliminación para evitar que su presencia en el Parque sea mayor. Se continuó con el proceso de control iniciado en el anterior año, eliminando ejemplares en la pista de acceso a la Cruz de Benidorm, así como en las proximidades de las dependencias de la EDAR de Benidorm.

Municipio:

Benidorm

SINERGIAS:

Colaboración:

- Cerbuques S.L.
- Ayuntamiento de Benidorm.
- Servicio de Vida Silvestre. Conselleria d'Infraestructures, Territori i Medi Ambient



Figura 8. Área junto a la EDAR donde se eliminaron ejemplares de *Pennisetum*.

Fuente: Archivo fotográfico del Parc Natural de la Serra Gelada

5.4. Conservación del Patrimonio Cultural y Etnográfico

ACTUACIÓN: *Recuperación de cultivos tradicionales en el entorno del aljibe del Faro del Albir.*

OBJETIVOS:

- Profundizar en la integración del Patrimonio Cultural y Ambiental presente en el Parque Natural.
- Contextualizar la rehabilitación del aljibe del Faro devolviendo a sus bancales anexos la función que tenían cuando el aljibe estaba en uso.
- Rehabilitar y mantener los actuales márgenes de piedra seca rescatando estos elementos patrimoniales y poniéndolos en valor.
- Aumento del mosaico paisajístico en el Parque Natural con la inclusión de áreas de cultivo de secano entre el matorral naturalizado actual.

DESCRIPCIÓN:

El Ayuntamiento de l'Alfàs del Pi en colaboración con el Parque Natural y la Autoridad Portuaria de Alicante ha actuado en los últimos meses adecuando las infraestructuras presentes dentro del recinto del Faro de l'Albir realizando una puesta en valor de los mismos, incluyendo la musealización del faro de l'Albir y la restauración de su aljibe y senda de acceso original.

Continuando con esta serie de actuaciones, se procederá a la recuperación del cultivo tradicional presente en los bancales anexos a la estructura del aljibe del Albir.

Esta actuación está encaminada hacia la recuperación de los bancales de la zona del aljibe del faro de l'Albir tal y como se encontraban entre finales del s. XIX y comienzo del s. XX, cuando en la Serra Gelada aún se podía encontrar una actividad agrícola importante, previa a su abandono y posterior repoblación forestal. Una vez desbrozados y recuperados los bancales, se plantarán alrededor de 75 árboles frutales de 3 especies: Almendro, Algarrobo e Higuera (variedad *figues cametes*), que según la documentación existente eran los que se cultivaban durante ese periodo en esta zona.

La superficie de actuación está estimada en 1.370 m² dividida en dos parcelas de 1040 m² y 330 m² respectivamente.



Figura 9. Situación de las actuaciones realizadas en el entorno del aljibe del faro de l'Albir

Fuente: *Elaboración propia*

MEMORIA DE GESTIÓN DEL PARC NATURAL DE LA SERRA GELADA I EL SEU ENTORN LITORAL



Municipios:
L'Alfàs del Pi

SINERGIAS:
Financiación:
Autofinanciada

Colaboración:

- Ayuntamiento de l'Alfàs del Pi
- Servicio de Vida Silvestre.
-

Cronograma:

Octubre/Diciembre 2013

- Desbroce de bancales eliminando especies vegetales naturalizadas no singulares.
- Preparación del terreno para plantación.
- Trabajos de restauración de los márgenes de piedra en seco presentes en los bancales a recuperar.
- Plantación de árboles
- Instalación de sistema de riego por goteo.

2014

- Plantación de Higueras de variedad local.
- Siembra de cereal



Figura 10. Brigada del parque desbrozando la zona.
Fuente: Archivo fotográfico del Parc Natural de la Serra Gelada



ACTUACIÓN: Puesta en valor del aljibe del Faro del Albir.

OBJETIVOS:

- Profundizar en la integración del Patrimonio Cultural y Ambiental presente en el Parque Natural.
- Consolidar un bien patrimonial del municipio de l'Alfàs del Pi,
- Contextualizar la rehabilitación del aljibe del Faro.
- Rehabilitar y mantener este elemento patrimonial y darle una puesta en valor significativa.
- Respetar las características y valores esenciales del inmueble, conservando sus características volumétricas, espaciales, morfológicas y artísticas, así como las aportaciones de distintas épocas que hayan enriquecido sus valores originales
- Preserva la integridad del aljibe, respetando el carácter inseparable de su entorno.

DESCRIPCIÓN:

El aljibe del faro de l'Albir está ubicado en un barranco próximo al Faro de l'Albir y era utilizado por el farero y su familia para el abastecimiento de agua.

El aljibe está ubicado en un barranco próximo al faro de l'Albir y su función era la de recoger el agua de lluvia que, por escorrentía, bajaba por las laderas y por el fondo del barranco. El agua se almacenaba en un depósito y se extraía por un brocal situado junto al depósito. Este tipo de construcciones es muy habitual en la zona mediterránea y responde a la necesidad de almacenar agua en zonas de escasez hídrica y en lugares aislados donde no existe una red de acequias, como es el caso del aljibe del faro.

En el proyecto de puesta en valor del aljibe se desarrollarán dos actuaciones diferentes, pero complementarias: en primer lugar, una actuación patrimonial consistente en el afianzamiento de la estructura del elemento y en segundo lugar, se llevará a cabo una actuación consistente en la creación de una ruta interpretativa por la senda de acceso al aljibe. Con este fin, se acondicionará la senda y se elaborará un panel didáctico con información para el visitante.



Figura 11. Vista del estado anterior y actual tras las actuaciones en el Aljibe
Fuente: Archivo fotográfico del Parc Natural de la Serra Gelada

Municipios:
L'Alfàs del Pi.

RECURSOS

- Medios humanos:

Equipo de conservación y mantenimiento del Parc Natural de la Serra Gelada, arqueóloga municipal del Ayuntamiento de l'Alfàs del Pi, oficina técnica del Parc Natural de la Serra Gelada, técnicos en restauración y conservación de bienes culturales.

- Medios técnicos y materiales:

- Herramientas manuales habituales
- Estación total y nivel
- GPS
- Cámara de fotos digital

Materiales para la limpieza y consolidación: geotextil, mortero PLM-M, cal Lafarge, áridos, hidróxido cálcico y cemento blanco.

SINERGIAS:

Financiación:

Ayuntamiento de l'Alfàs del Pi

Colaboración:

Ayuntamiento de l'Alfàs del Pi



Figura 12. Actuaciones de desbroce realizadas en los antiguos bancales del aljibe del Faro

Fuente: Archivo fotográfico del Parc Natural de la Serra Gelada



5.5. Adquisición y Mejora del Conocimiento

5.5.1. Seguimiento de Poblaciones

ACTUACIÓN: Seguimiento de las colonias de Paiño europeo (*Hydrobates pelagicus*)

OBJETIVOS:

- Localizar las parejas de cría establecidas en el ámbito del parque
- Conocer con la mayor certeza posible el proceso reproductor del paiño en el parque
- Continuar el seguimiento de las colonias de paiño iniciado en 1993
- Monitorizar anualmente un número suficiente de nidos que permitan realizar determinados cálculos de los parámetros reproductivos
- Obtener resultados de la temporada de cría
- Localizar e identificar posibles problemas o amenazas en las colonias de cría del paiño en el parque

DESCRIPCIÓN:

Seguimiento y control de la reproducción de Paiño europeo en las colonias existentes en l'Illa de Benidorm y en l'Illa Mitjana. Desde el año 2007 se ofrece la posibilidad a particulares y usuarios del Parque Natural, de participar en estos trabajos de seguimiento acompañando al personal del parque en el trabajo de campo que se realiza en l'Illa. Los datos completos del seguimiento están a disposición de los interesados en las Oficinas del Parque Natural.

RESULTADOS:

Del seguimiento de los nidos:

Evolución anual del número de puestas monitorizadas en cada una de las colonias de la isla de Benidorm de 1993 a 2013.



Figura 13. Evolución del número de nidos controlados en las dos colonias principales de L'Illa
Fuente: Elaboración propia



Figura 14. Evolución del éxito reproductor del Paíño en l'Illa de Benidorm
Fuente: elaboración propia

De los colaboradores externos:

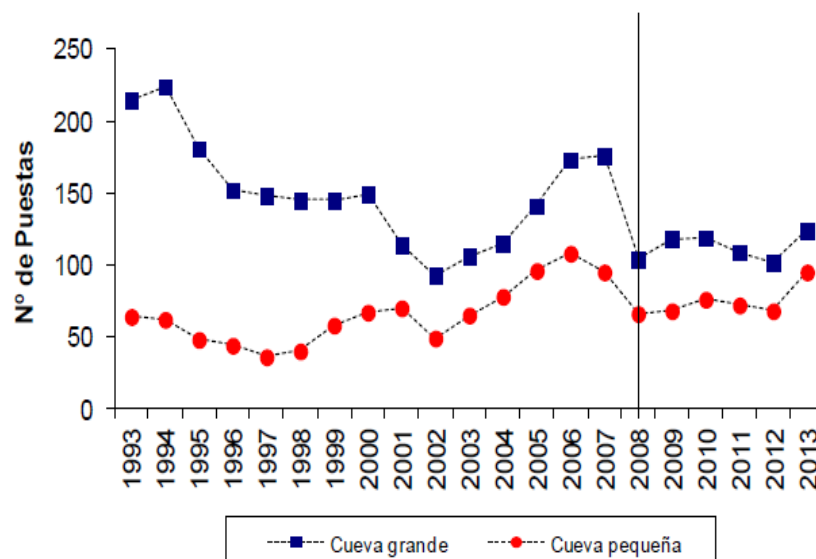
Los datos de la afluencia de colaboradores aparecen reflejados en el apartado 7.4.1:
"Actividades de participación ciudadana promovidas desde el Parc Natural"

Municipios:
Benidorm

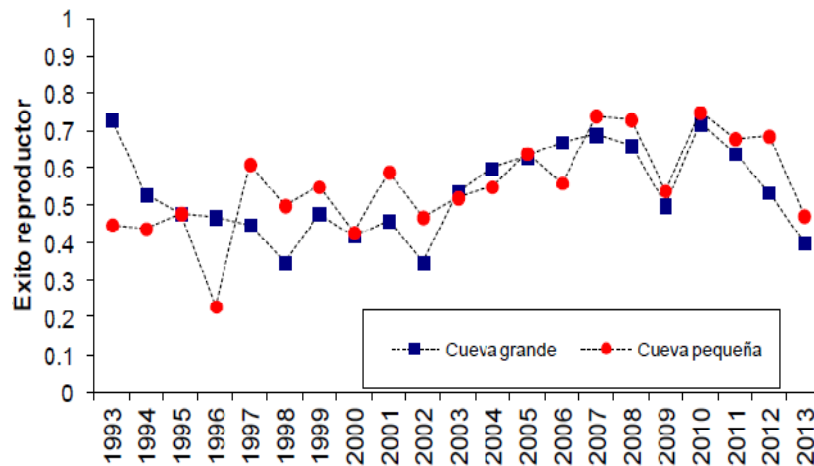
SINERGIAS:
Financiación:
Autofinanciada

Colaboración:

- Cerbuques S.L.
- IMEDEA
- Servicio de Vida Silvestre.

Asoc. Ciudadanos por la Ciencia



Figura 15. Voluntario buscando nidos ocupados de paíño en l'Illa de Benidorm
Fuente: Archivo fotográfico del Parc Natural de la Serra Gelada



ACTUACIÓN: *Seguimiento de la reproducción del Cormorán moñudo (Phalacrocorax aristotelis)*

OBJETIVOS:

- Localizar las parejas de cría establecidas en el ámbito del parque
- Conocer con la mayor certeza posible el proceso reproductor del cormorán en el parque

DESCRIPCIÓN:

En 2009 se produce la primera nidificación en L'Illa de Benidorm del Cormorán moñudo (*Phalacrocorax aristotelis*) y desde entonces se realiza un seguimiento de los parámetros de cría.

Al igual que ocurre con el seguimiento de paíño también se pretende que el usuario del parque pueda participar en esta actividad, como ocurrió en 2009 cuando el parque podía disponer de una embarcación compartida con la Reserva Marina del Cap de Sant Antoni, pero que por diversas causas tampoco se ha podido llevar a cabo durante el año 2013.

RESULTADOS:

Este año de nuevo aumenta el número de parejas nidificantes de cormorán moñudo en la zona, alcanzándose un total de 10 parejas reproductoras. El éxito reproductor de la zona se mantiene elevado (ver tabla).

AÑO	Parejas estimadas	Éxito reproductor	Nº nidos para cálculo ER
2009	1	3.0	1
2010	4	2.2	4
2011	7	1.8	7
2012	10	1.3	7
2013	10	2.2	2

Tabla 3. Datos de la nidificación del cormorán en l'Illa

Fuente: Elaboración propia a partir de los datos aportados por el Servicio de Vida Silvestre. Conselleria d'Infraestructures, Territori i Medi Ambient

SINERGIAS:

Financiación:
Autofinanciación

Colaboración:

- Servicio de Vida Silvestre. Generalitat Valenciana



Figura 16. Personal del parque anillando pollos de cormorán moñudo a l'Illa
Fuente: Archivo fotográfico del Parc Natural de la Serra Gelada

ACTUACIÓN: *Censo de las población nidificante de Gaviota patiamarilla (Larus michahellis).*

OBJETIVOS:

- Determinar la población de parejas reproductoras en el parque para el año 2013.
- Obtener algunos datos sobre el desarrollo de la temporada cría de esta especie en el parque.

DESCRIPCIÓN:

Debido a la reorganización realizada en el personal del PN durante este 2013 no ha sido posible realizar ni colaborar en las tareas de censo de gaviota patiamarilla que tradicionalmente se venían realizando en l'Illa de Benidorm.

Este se ha realizado con los medios de la asociación CpC, dirigida por el antiguo director del PN Eduardo Mínguez. La metodología ha sido la misma utilizada anteriormente.

No se han obtenido datos de Mitjana, Olla y Serra Gelada, las fechas elegidas para la realización del censo fueron el 11 y 12 de abril.

Se recorre la isla en grupos, marcando los nidos y anotando su contenido en un estadillo para su posterior recuento total.

RESULTADOS:

Los resultados en este caso, se adscriben tan sólo a l'Illa de Benidorm, en la cual se han censado un total de 347 parejas estimadas de gaviota patiamarilla, datos inferiores a los de años anteriores, aunque no comparables, dado que ni para la Mitjana ni para l'Olla se dispone de datos, con lo cual estos no son de referencia. No obstante, se muestra en la siguiente gráfica la evolución del número de parejas en los últimos años.



Figura 17. Evolución del número de parejas de gaviota patiamarilla en la Isla de Benidorm.

Fuente: Servicio de Vida Silvestre

Municipios:

Altea, Alfàs y Benidorm

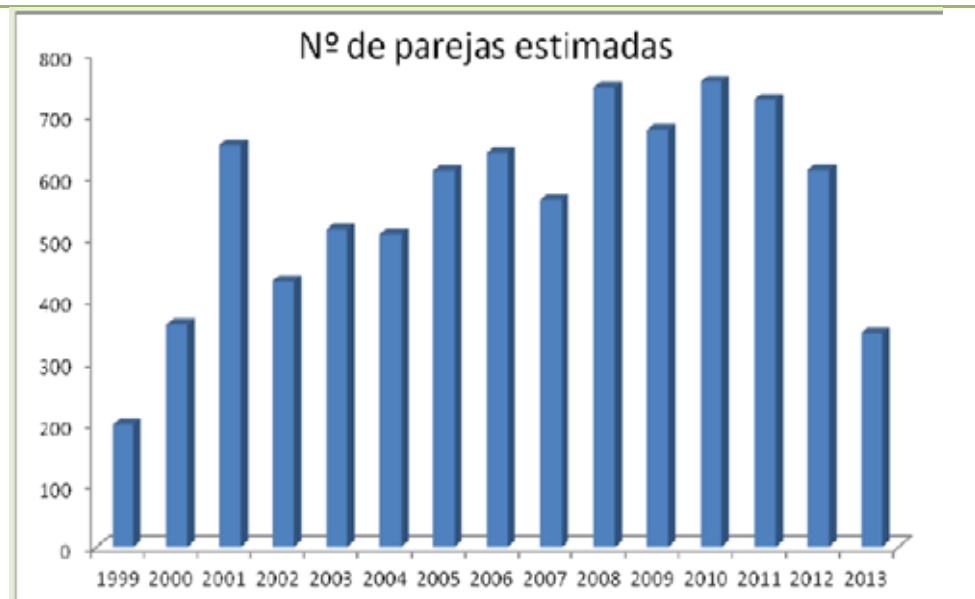
SINERGIAS:

Financiación:

Autofinanciación

Colaboración:

- Proyecto Termes, Fundación Diagrama
- Cerbuques S.L.



Figura 18. Nido de gaviota en l'Illa

Fuente: Archivo fotográfico del Parc Natural de la Serra Gelada

MEMORIA DE GESTIÓN DEL PARC NATURAL
DE LA SERRA GELADA I EL SEU ENTORN LITORAL



AÑO	ILLA DE BENIDORM								Mitjana	L'Olla	Serra Gelada
	Zona 1 + 2	zona 3	zona 4	zona 5 (estima)	zona 6	zona 7	Far	TOTAL			
1999	24	49	96 (+Z.6)	6	-	5	15	199	-	0	
2000	29	76	121	28	44	19	44	361	-	0	
2001	30	222	217	27	88	14	54	652	90	0	
2002	26	161	230	-	15	-	-	432	-	0	
2003	62	199	153	-	57	-	44	515	94	0	
2004	62	256	134	-	40	-	16	508	97	0	
2005	43	267	183	24	37	-	56	610	104		
2006	79	291	161	24	60	25	-	640	97		
2007	56	282	129	-	97 (+Z.8)	-	-	564	105	24	
2008	76	326	197	20	73	-	47	739	104	25	
2009	21	309	184	20	76	15	51	676	92	32	17
2010	72	256	256	20	69	20	72	755	101	33	16
2011	51	254 (estima)	261 (estima)	20	68	20	53	727 (estima)	101 (estima)	33 (estima)	16 (estima)
2012	68	228	177 (estima)	20	54	20	44	611	70 (estima conteo catalajo)		
2013	28	154	93	4	30	10	28	347			

Tabla 4. Evolución de la población reproductora de gaviota patiamarilla en el Parc Natural

Fuente: Elaboración propia

ACTUACIÓN: Seguimiento de la reproducción de Gaviota de Audouin

OBJETIVOS:

- Conocer el estado de la nidificación de esta especie en el Parque Natural
- Seguir los resultados de la nidificación, si la hubiere
- Marcar los pollos nacidos en el parque, si los hubiere

DESCRIPCIÓN:

Anualmente se le presta una atención especial a esta especie, que ha intentado la nidificación en varias ocasiones en L'Illa, pero que no acaba de establecerse ante la fuerte presencia de la gaviota patiamarilla (*Larus michahellis*).

RESULTADOS:

En el año 2012 se observa un único nido de gaviota de Audouin (*Larus audouinii*) en la isla de Benidorm, en la misma zona en la que el año anterior se localizaron dos nidos en una zona de poca vegetación próxima a la cima de la isla.

En el presente año no se ha establecido ningún nido, principalmente por la fuerte presencia y competencia que le supone la amplia presencia de la gaviota patiamarilla en l'Illa.

Municipios:

Benidorm

SINERGIAS:

Financiación:

Autofinanciación

Colaboración:

- Servicio de Vida Silvestre. Conselleria d'Infraestructures, Territori i Medi Ambient



Figura 18: Nido de gaviota de Audouin a l'Illa

Fuente: Archivo fotográfico del Parc Natural de la Serra Gelada



5.6. Análisis de resultados y conclusiones generales del programa

Durante 2013 se ha continuado realizando el grueso de actuaciones y programas de seguimiento que se realizan en el Parque Natural desde sus inicios.

Algunos de los resultados de la gestión van encaminados a tratar de conseguir aumentar la biodiversidad (la riqueza y/o abundancia de especies).

En este sentido como actuaciones de gestión directa exitosas tendríamos:

- Aumento de la supervivencia de paños europeos por disminución de la depredación oportunista. Incluso este año 2013 no se han eliminado ejemplares de Gaviota patiamarilla especializados en esta depredación.
- Control del Cactus de Arizona y eliminación de ejemplares de Pennisetum en diversos puntos del Parque Natural.
Mayor eficacia se consigue realizando el monitoreo de determinadas especies de aves marinas, aunque sólo se obtienen estimas de supervivencia en una de ellas:
- Seguimiento de las colonias de Paño europeo
- Seguimiento de la población de Cormorán moñudo

Destacar la participación ciudadana (Voluntarios, asociaciones, estudiantes en prácticas, etc.) en este tipo de actividades de seguimiento, lo que permite una mayor difusión de los valores naturales del Parque Natural y su importancia entre la población local además de constituir un apoyo en las tareas de seguimiento, difíciles de realizar con los recursos propios del Parque Natural.

6. PROGRAMA DE MANTENIMIENTO

El PROGRAMA DE MANTENIMIENTO incluye todas aquellas actuaciones que previstas en los proyectos técnicos y que son ejecutadas por el **Equipo de Conservación y Mantenimiento del Parc Natural de la Serra Gelada (en adelante, ECM)**.

6.1. Proyectos técnicos

Proyecto:	Localización
Mantenimiento y mejora de la Ruta Amarilla, “Travesía Serra Gelada”	PORN

Antecedentes

La Ruta amarilla (La travesía por la Serra Gelada) es la única ruta de montaña ofertada por el parque. Tiene una dificultad media-alta con fuertes pendientes de subida y es por eso que el perfil de los usuarios de esta ruta cambia con respecto a los de las otras rutas. Son excursionistas, montañeros, usuarios de ocio de naturaleza, que empiezan a exigir una cierta calidad en el entorno.

Es por esto que desde el Parc Natural de la Serra Gelada se pretende mantener en buen estado de conservación esta ruta, realizando cualquier tipo de mejora que facilite el uso y disfrute de esta ruta al visitante.



Figura 19. Ruta Amarilla del PN de la Serra Gelada

Fuente: Conselleria d'Infraestructures, Territori i Medi Ambient

Inspeccionando la ruta se detectaron las siguientes necesidades:

- Eliminar pintadas en los carteles iniciales.
- Redireccionar la senda evitando bifurcaciones que desvían al senderista del camino principal.
- Sustitución señales deterioradas a lo largo de la ruta.
- Repintar antiguas marcas de indicación de ruta, tapadas por la vegetación o borradas.
- Eliminación de pintadas a lo largo de la ruta.
- Instalación de 5 señales a lo largo de la ruta: Inicio/final Ruta en el Albir, Inicio/final Ruta en la Cruz, 2 señales en las entradas y salidas de la ruta al asfalto de la pista de acceso a las antenas (junto a las señales direccionales existentes del PN) y 1 en la zona de sembrado de la cresta Serra Gelada.

Todas estas actuaciones, entre otras muchas, se realizan en función de la necesidad de mantenimiento y de las épocas del año más adecuadas para cada una de ellas.

MEMORIA DE GESTIÓN DEL PARC NATURAL DE LA SERRA GELADA I EL SEU ENTORN LITORAL



Objetivos generales

- Mejorar el estado general de la ruta, haciendo más claro el sendero principal y facilitando el seguimiento por parte del senderista que va por primera vez.
- Mantener los equipamientos e instalaciones de dicha ruta en buen estado de conservación, asegurando su mantenimiento, limpieza y correcto funcionamiento.

Objetivos específicos

- Evitar que los usuarios se salgan del sendero mediante el refuerzo de la señalética
- Eliminación de las pintadas que producen un impacto visual muy grande.
- Mejorar y/o dotar de nuevos equipamientos que puedan facilitar la visita al usuario.
- Mantener en buen estado la señalética existente.
- Desbroce y mantenimiento de la senda.

Entidad responsable

Conselleria d'Infraestructures, Territori i Medi Ambient - Parc Natural de la Serra Gelada.

Recursos materiales

- Cámara de fotos
- GPS
- Tijeras de podar
- Bolsas de basura
- Guantes
- Pintura blanca y amarilla
- Plantilla para marcar
- Azadas

Recursos humanos

- Equipo de conservación y mantenimiento de la Unidad de Gestión (ECM)
- Equipo Técnico Parc Natural de la Serra Gelada

Términos municipales

Benidorm, Alfàs del Pi.



Figura 20. Ruta Amarilla del PN de la Serra Gelada

Fuente: Archivo fotográfico del Parc Natural de la Serra Gelada.

MEMORIA DE GESTIÓN DEL PARC NATURAL DE LA SERRA GELADA I EL SEU ENTORN LITORAL



Proyecto

Limpieza y mantenimiento anual de infraestructuras y equipamientos de Uso Público en la Ruta Roja del Faro del Albir

**Localización
PORN**

Antecedentes

La ruta roja del Faro del Albir es una de las más visitadas del Parc Natural de la Serra Gelada con una afluencia estimada de visitantes en 2012 de más de 140.000 personas. La mayoría de los usuarios de esta ruta son residentes de la zona que la utilizan como ruta de deporte de naturaleza (andar, correr, bicicleta, nordic walking, etc...) pero además existe una cierta demanda de ocio de naturaleza entre los turistas que visitan esta zona, y que exige una cierta calidad en el entorno. Es por esto que desde el Parc Natural de la Serra Gelada se pretende mantener en buen estado de conservación todos aquellos equipamientos de uso público existentes en dicha ruta, además de mantener limpia toda la ruta desde su comienzo hasta el mismo Faro.



Figura 21. Ruta Roja del PN de la Serra Gelada

Fuente: Conselleria d'Infraestructures, Territori i Medi Ambient

Dentro de esta ruta contamos con cierto número de elementos destinados a uso público, no obstante, la buena accesibilidad a los mismos permita anualmente su correcta adecuación y mantenimiento por parte de la Brigada de Conservación y Mantenimiento.

Los elementos incluidos en este proyecto son:

- Área recreativa. Destinada para el disfrute y descanso del visitante dentro de la misma ruta.
- Señalética de la ruta roja. Mantenimiento y limpieza de las diferentes señales de ruta repartidas a lo largo de la misma.
- Equipamientos de UP. Dentro de este apartado incluimos diversas instalaciones utilizadas asiduamente por el visitante: papeleras, bancos, elementos de patrimonio...A lo largo de todo el año se desarrollan una serie de actuaciones destinadas al mantenimiento de estas infraestructuras: desbroces de los márgenes del camino, retirada de basura, acondicionamiento de sendas, barnizado de papeleras y bancos de madera, limpieza de pintadas en los equipamientos de UP...

Se dividirán en función de las tareas a realizar y de las épocas del año más adecuadas para cada una de ellas.

MEMORIA DE GESTIÓN DEL PARC NATURAL DE LA SERRA GELADA I EL SEU ENTORN LITORAL



Objetivos generales

- Mantener unos equipamientos e instalaciones de uso público de la ruta roja del Faro del Albir en buen estado de conservación, asegurando su mantenimiento, limpieza y correcto funcionamiento.

Entidad responsable

- Conselleria d'Infraestructures, Territori i Medi Ambienta través del Parque Natural de la Serra Gelada

Recursos materiales

- Vehículo todo terreno.
- Desbrozadoras.
- Moto sierras.
- Barniz y pinceles.
- Herramientas propias de la ECM.

Recursos humanos

- Equipo de conservación y mantenimiento de la Unidad de Gestión (ECM)
- Equipo de Técnico del PN de la Serra Gelada

Términos municipales

- Alfàs del Pi.



Figura 22. Trabajos de adecuación de zonas de U.P – ruta roja.
Fuente: Conselleria d'Infraestructures, Territori i Medi Ambient

MEMORIA DE GESTIÓN DEL PARC NATURAL
DE LA SERRA GELADA I EL SEU ENTORN LITORAL



Proyecto

Recuperación de antiguos bancales y aljibe en la zona del Faro de l'Albir

Localización

PORN

Antecedentes

Esta actuación está encaminada hacia la recuperación de los bancales de la zona del aljibe del faro de l'Albir tal y como se encontraban entre finales del s. XIX y comienzo del s. XX, cuando en la Serra Gelada aún se podía encontrar una actividad agrícola importante, previa a su abandono y posterior repoblación forestal.



Figura 23. Aljibe recuperado junto a ruta roja - PN de la Serra Gelada

Fuente: Archivo fotográfico del Parc Natural de la Serra Gelada

Una vez desbrozados y recuperados los bancales, se plantaron alrededor de 75 árboles frutales de 3 especies: Almendro, Algarrobo e Higuera (variedad cametes, autóctona de l'Alfàs del Pi), que según la documentación existente eran los que se cultivaban durante ese periodo en esta zona.

La superficie de actuación está estimada en 1.370 m² dividida en dos parcelas de 1040 y 330 m² respectivamente.

Objetivos generales

- Recuperar antiguos bancales abandonados presentes en el entorno del Faro.

Objetivos específicos

- Recuperación de las tradiciones agrícolas
- Puesta en valor de zonas de cultivos de secano utilizadas hasta el siglo pasado.
- Recuperación de cultivos tradicionales, como la "Higuera de cames", autóctona del municipio de l'Alfàs del Pi
- En un futuro, se colocarán paneles informativos de las actuaciones llevadas a cabo.

Entidad responsable

Conselleria d'Infraestructures, Territori i Medi Ambienta través del Parque Natural de la Serra Gelada

Recursos materiales

- Vehículo todo terreno
- Desbrozadoras, moto sierras
- Herramientas propias de la ECM

Recursos humanos

- Equipo de conservación y mantenimiento de la Unidad de Gestión (ECM)
- Equipo de Técnico del PN de la Serra Gelada.
- Técnicos del Ayuntamiento de l'Alfàs del Pi.

Término municipal

- Alfàs del Pi.

MEMORIA DE GESTIÓN DEL PARC NATURAL DE LA SERRA GELADA I EL SEU ENTORN LITORAL



Proyecto

Vigilancia e información al usuario o visitante

Localización

PORN

Antecedentes

El Parque Natural de la Serra Gelada es un espacio natural muy visitado y en él se pueden realizar diversas actividades todas ellas contempladas y reguladas por el PORN, aunque a veces algunas no queden reflejadas en el mismo y sean motivo de conflicto.



Figura 23. Centro de Información en la Playa de L'Albir

Fuente: Archivo fotográfico del Parc Natural de la Serra Gelada

Es por ello que todos estos usos y actividades deben de tener un seguimiento específico desde el Parque Natural, de manera que se eviten posibles conflictos presentes y futuros.

La responsabilidad de dicha vigilancia en el Parque Natural recae en todo el personal del mismo, aunque en especial el Equipo de Conservación y Mantenimiento es el que ejerce una mayor labor de vigilancia e información, al estar continuamente en el campo realizando otras actuaciones pero siempre en constante vigilancia.

Además de detectar infracciones, en este proyecto, se intenta realizar otro tipo de vigilancia un poco más específica con respecto a las múltiples sesiones fotográficas, grabaciones, rodajes de películas y otro tipo de eventos que se realicen dentro del parque natural y que sean susceptibles de provocar impacto, por lo que es conveniente realizar cierto seguimiento y control de las mismas antes, durante y después.

En caso de detectar alguna infracción, se informa a la oficina del parque, y siempre que se considere necesario, se da aviso al Agente Medioambiental de la zona o en su defecto al SEPRONA. (Siempre de acuerdo con la Dirección del Parque Natural).

Objetivos generales

- Prevenir acciones y usos no contemplados en la legislación y normativa del Parque Natural
- Mantener siempre informado al usuario del parque.
- Participar en la regulación de actividades del Parque.

Objetivos específicos

- Realizar rutas de vigilancia por los caminos del Parque Natural.-La vigilancia deberá ser continua todos los días, aunque puede ser localizada en determinadas zonas en función del trabajo de la brigada.
- Extremar la vigilancia en zonas más conflictivas como vertederos ilegales de escombros, zonas de pesca no permitidas, etc.

MEMORIA DE GESTIÓN DEL PARC NATURAL DE LA SERRA GELADA I EL SEU ENTORN LITORAL



Entidad responsable

Conselleria d'Infraestructures, Territori i Medi Ambienta través del Parque Natural de la Serra Gelada

Entidades colaboradoras

- Ayuntamientos de Altea, Alfàs del Pi y Benidorm
- Agentes Medioambientales
- SEPRONA

Recursos materiales

- Vehículo,
- prismáticos,
- cámara fotográfica,
- teléfono móvil.

Recursos humanos

- Equipo de conservación y mantenimiento de la Unidad de Gestión (ECM)
- Equipo Técnico Parc Natural de la Serra Gelada.

Términos municipales

- Benidorm,
- Alfàs del Pi.



Figura 24. Tareas de vigilancia esporádica en el Paisaje Protegido del Puigcampana, incluido en la misma unidad de gestión que el P.N.

Fuente: Archivo fotográfico del Parc Natural de la Serra Gelada

MEMORIA DE GESTIÓN DEL PARC NATURAL
DE LA SERRA GELADA I EL SEU ENTORN LITORAL



Proyecto Acondicionamiento y puesta en valor de la Isla de Benidorm	Localización PORN
<p>Antecedentes</p> <p>Uno de los lugares más visitados del PN de la Serra Gelada es, sin duda alguna, la Isla de Benidorm. A lo largo del año pueden visitarla más de 100.000 personas. Estos datos han llevado a plantear al PN de la Serra Gelada la posibilidad de realizar un proyecto de puesta en valor de la misma Isla de Benidorm.</p> <p>Este proyecto consiste en rehabilitar los caminos y sendas por los que diariamente transitan los visitantes a esta Isla. Además se pretende realizar una especie de mirador en la cima de la Isla para disminuir la peligrosidad en la misma debido a la proximidad a la zona de acantilados.</p> <p>También en este proyecto se pretende realizar todas las actuaciones necesarias para acondicionar los equipamientos de UP.</p>	
<p>Objetivos generales</p> <ul style="list-style-type: none"> - Fomentar la conservación y poner en valor la Isla de Benidorm. - Mantener y acondicionar la Isla para uso y disfrute del visitante. - Transmitir al visitante la importancia de la Isla y la necesidad de mantenerla limpia. 	
<p>Objetivos específicos</p> <ul style="list-style-type: none"> - Rehabilitar los caminos en la Isla - Reducir la peligrosidad en caminos y cima. - Mantenimiento y limpieza de la Isla - Puesta en valor de los recursos naturales de la Isla de Benidorm. 	
<p>Entidad responsable</p> <p>Conselleria d'Infraestructures, Territori i Medi Ambienta través del Parque Natural de la Serra Gelada</p>	
<p>Recursos materiales</p> <ul style="list-style-type: none"> - Herramientas propias de la ECM, prismáticos, cámara fotográfica, teléfono móvil. 	
<p>Recursos humanos</p> <ul style="list-style-type: none"> - Equipo de conservación y mantenimiento de la Unidad de Gestión (ECM) - Equipo Técnico Parc Natural de la Serra Gelada. 	
<p>Términos municipales</p> <ul style="list-style-type: none"> - Benidorm. 	
<div style="text-align: center;">  </div> <p>Figura 25. L'Illa de Benidorm <i>Fuente:</i> Archivo fotográfico del Parc Natural de la Serra Gelada</p>	



6.2. Total de actuaciones del Equipo de Conservación y Mantenimiento (ECM)

6.2.1. Actuaciones detalladas

Actuación	Limpeza de espacios naturales
Descripción	Periódicamente, adecuación, limpieza y mantenimiento de las calas, mobiliario y accesos caminos de la Isla. Además de recogida de bolsas de basura de las diferentes papeleras dispuestas por la isla.
Términos municipales	ILLOT DE BENIDORM
Descripción	Periódicamente, adecuación, limpieza y mantenimiento de las calas y accesos del camino del Faro del Albir y papeleras a lo largo de todo el camino.
Términos municipales	ALFÀS DEL PI
Descripción	Una vez cada dos mese se realiza la adecuación y limpieza de la ruta amarilla y accesos a la misma, como el inicio de la ruta amarilla (la subida la cruz) así como la subida a las antenas y repetidor (l'alt del governador).
Términos municipales	BENIDORM; ALFÀS DEL PI
Descripción	Acondicionamiento y limpieza de la ruta del camino del faro con motivo de la inauguración del Parque del Mes (Junio)
Términos municipales	ALFÀS DEL PI
Descripción	Una vez cada dos meses se realiza la limpieza y acondicionamiento de las zonas donde suelen colocarse los pescadores: <ul style="list-style-type: none"> - La Punta Bombarda, justo debajo del Faro - La punta de les Caletes, en la Punta del Cavall Para la limpieza de cada una de las zonas es necesario un día completo debido a la dificultad de acceso a la zona
Términos municipales	ALFÀS DEL PI; BENIDORM
Descripción	Una vez al mes se realiza la limpieza, revisión y acondicionamiento del acceso a la cala de la Mina así como de la propia cala y de las zonas donde suelen colocarse los pescadores.
Términos municipales	ALFÀS DEL PI
Descripción	Limitación de acceso al interior del antiguo establo donde el Farero tenía a sus animales, que fue acondicionado en 2012 como lugar de interés etnográfico por parte de la brigada de la U.G en colaboración con el Ayunt. d'Alfàs del Pi.
Términos municipales	ALFÀS DEL PI
Descripción	Acondicionamiento de la senda de la bajada a las cuevas de los paños.
Términos municipales	ILLOT DE BENIDORM

MEMORIA DE GESTIÓN DEL PARC NATURAL
DE LA SERRA GELADA I EL SEU ENTORN LITORAL



Descripción	<p>Acondicionamiento de la subida a la cima de la Isla, ya que después de todo el invierno algunas plantas habían invadido el camino y en previsión del aumento de visitantes de cara a las vacaciones de Semana Santa y de la temporada de verano, sería conveniente realizar un repaso a dicha subida.</p> <p>A finales de año se plantea la retirada de las papeleras de la zona más elevada de la cima, a tenor de la fuerte inversión de personal que supone la limpieza de estas áreas, para lo cual se prevé instalar señales al inicio de la senda que informen de la ausencia de estas infraestructuras.</p>
Términos municipales	ILLOT DE BENIDORM
Descripción	<p>Una vez obtenido el permiso de la empresa para poder usar el kayak para desembarcar en el islote de l'Olla, y en previsión de la celebración del Castell de l'Olla, se valoró la posibilidad de realizar labores de limpieza y revisión de la zona.</p> <p>La actuación se repitió la semana siguiente al disparo del Castell para retirar cualquier resto que pudiese haber caído en la isla durante el mismo</p>
Términos municipales	L'OLLA DE ALTEA



Figura 26. Revisando las papeleras del parque natural
Fuente: Archivo fotográfico del Parc Natural de la Serra Gelada

MEMORIA DE GESTIÓN DEL PARC NATURAL
DE LA SERRA GELADA I EL SEU ENTORN LITORAL



Actuación	Adecuación de áreas de Uso Público
Descripción	En el área recreativa de la ruta roja del Faro del Albir, existe un sistema de riego por goteo para la vegetación de la misma área que por el paso del tiempo ha ido descubriéndose hasta quedar totalmente expuesta. Esto ha provocado algún que otro traspés a los visitantes del parque, es por esto que se pretende soterrar de nuevo todas aquellas mangueras que han podido volver a quedar descubiertas por el paso del tiempo.
Términos municipales	ALFÀS DEL PI
Descripción	Desplazamiento hasta el almacén donde se han confeccionado los postes para los carteles de la ruta del Faro del Albir, y recogida de los mismos, así como traslado hasta el almacén del parque en el Albir.
Términos municipales	ALFÀS DEL PI
Descripción	Descope de algunos pinos situados delante justo del mirador de piedra del camino del Faro del Albir, dificultando la vista panorámica a los usuarios de la ruta.
Términos municipales	ALFÀS DEL PI
Descripción	Visita de inspección y revisión de las posibles actuaciones que la brigada puede hacer en la Isla de Benidorm según el proyecto de mantenimiento y puesta en valor de la Isla de Benidorm.
Términos municipales	ILLOT DE BENIDORM

Actuación	Arreglo de caminos y sendas
Descripción	Trabajos de adecuación de la senda que dará acceso al aljibe del Albir, además de tareas de desbroce y preparación para colocación de talanquera alrededor de él.
Término municipal	L'ALFÀS DEL PI
Descripción	Desbroces del entorno de la Ruta del Faro
Término municipal	L'ALFÀS DEL PI
Descripción	Reforzar con cemento varios de los soportes de madera que delimitan el camino de bajada a la zona de baño de l'Illa de Benidorm.
Términos municipales	ILLOT DE BENIDORM
Descripción	Reparación y sustitución de diversos maderos de la talanquera en la ruta del faro de l'Albir y sus miradores
Término municipal	L'ALFÀS DEL PI



Figura 27. Reparando el murete de la senda de l'Illa
Fuente: Archivo fotográfico del Parc Natural de la Serra Gelada

MEMORIA DE GESTIÓN DEL PARC NATURAL
DE LA SERRA GELADA I EL SEU ENTORN LITORAL



Actuación	Colocación y reparación de vallas
Descripción	Reparación y sustitución de parte de talanquera en el sendero de subida a la cima de l'Illa de Benidorm
Términos municipales	ILLOT DE BENIDORM
Descripción	Reparación y sustitución de diversos maderos de la talanquera en la ruta del faro de l'Albir y sus miradores
Términos municipales	L'ALFÀS DEL PI
Descripción	Colocación de palos para instalación de talanquera alrededor de l'Aljub del Albir
Términos municipales	L'ALFÀS DEL PI
Descripción	En la última revisión de la ruta roja del PN se detectaron un par de puntos conflictivos en materia de seguridad por no existir continuidad en la barandilla del camino y presentar riesgo de accidente para los usuarios. Por ello se procede a la construcción de una barandilla de seguridad en estas dos zonas, a la salida del túnel se da continuidad a la barandilla hasta la misma pared del túnel y en la primera curva, también a la salida del túnel, en un mirador situado encima de un montículo cuyo acceso es bastante peligroso se coloca una barandilla de seguridad.
Términos municipales	ALFÀS DEL PI
	
<p>Figura 28. Acceso a torre vigía de Punta de les Caletes <i>Fuente:</i> Archivo fotográfico del Parc Natural de la Serra Gelada</p>	

Actuación	Construcción y reparación de muros de mampostería
Descripción	Reposición de piedras caídas de los pilares del mirador de piedra del Faro del Albir.
Términos municipales	ALFÀS DEL PI
Descripción	Mejora de los alcorques de algunos ejemplares de algarrobo que se intenta potenciar en el entorno del Camino del Faro
Términos municipales	ALFÀS DEL PI

Actuación	Mantenimiento del Centro de Información
Descripción	Periódicamente reuniones de coordinación con el Director del PN, el coordinador de brigadas, el capataz de la brigada y un técnico del equipo de promoción, investigación y trabajos técnicos
Términos municipales	ALFÀS DEL PI

MEMORIA DE GESTIÓN DEL PARC NATURAL
DE LA SERRA GELADA I EL SEU ENTORN LITORAL

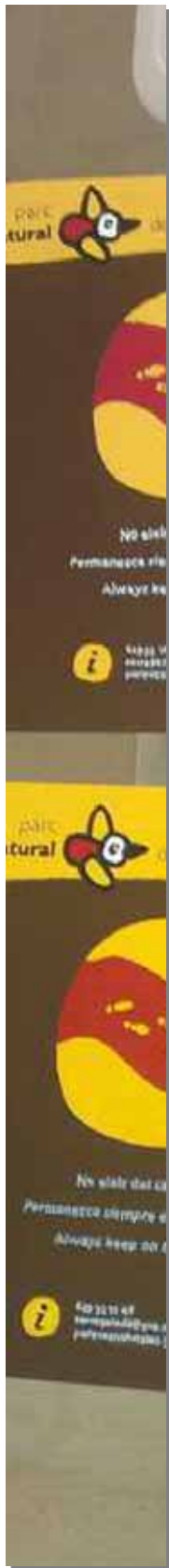

Actuación	Revisión, realización y colocación de señales
Descripción	Colocación y retirada de carteles de aviso sobre la cría de la gaviota patiamarilla en la isla de Benidorm, para su restauración y posterior colocación en marzo.
Términos municipales	ILLOT DE BENIDORM
Descripción	Colocación y retirada de carteles en el Club Náutico de Benidorm al respecto de la cría de la gaviota patiamarilla en la isla de Benidorm
Términos municipales	BENIDORM
Descripción	La falta de algunas señales perimetrales instaladas en 2008 según el proyecto realizado por una asistencia técnica de VAERSA, ha provocado la puesta en marcha de una revisión completa de la totalidad de las señales perimetrales que delimitan el parque, junto con un técnico del Parque.
Términos municipales	ALFÀS DEL PI; BENIDORM
Descripción	<p>Instalación de señales en la ruta amarilla según acuerdo alcanzado entre el Parc Natural y la Sociedad de cazadores de l'Alfàs y los Aytos. de l'Alfàs y Benidorm. Son señales informativas que buscan reforzar el mensaje de que los usuarios de la ruta amarilla no deben salir de la senda y además deben ir con los perros atados, no sueltos. Esto es debido a las múltiples incidencias que ocurren al atravesar dicha ruta dos cotos de caza, uno en cada municipio, y al abandonar los senderistas o sus mascotas el sendero y adentrarse en la zona de acecho de los cazadores.</p> <p>Se han colocado 5 señales fijas en las siguientes zona (con las coordenadas correspondientes):</p> <ul style="list-style-type: none"> - Inicio/final Ruta en el Albir (755948,40 / 4272763,13). - Inicio/final Ruta en la Cruz (753220,94 / 4268852,65). - 2 señales en las entradas y salidas de la ruta al asfalto de la pista de acceso a las antenas (junto a las señales direccionales existentes del PN) (755981,64 / 4271594,79 - 755582,90 / 4271154,96). - Zona sembrado cresta Serra Gelada (755598,39 / 4271297,09). <p>Además, en los carteles del Albir y la Cruz se instalarán en el mismo poste carteles temporales con el periodo de caza en vigor, para informar a los usuarios.</p>
Términos municipales	ALFÀS DEL PI; BENIDORM
Descripción	Cambiar dos carteles en la ruta amarilla, los que se refieren a las épocas de caza, colocándolos con los periodos de caza en vigor.
Términos municipales	ALFÀS DEL PI; BENIDORM
Descripción	Retirada de cartelería colocada recientemente en la ruta amarilla que deben rehacerse debido a que han sufrido desperfectos por parte de algún usuario
Términos municipales	ALFÀS DEL PI; BENIDORM

Figura 29. Nuevo cartel de acceso al aljibe del Far de l'Albir
Fuente: Archivo fotográfico del Parc Natural de la Serra Gelada

MEMORIA DE GESTIÓN DEL PARC NATURAL DE LA SERRA GELADA I EL SEU ENTORN LITORAL



Actuación	Adecuación de senderos e itinerarios
Descripción	Revisión de la ruta amarilla para valoración de necesidades dentro del proyecto de mantenimiento y mejora de la ruta amarilla, la travesía por Serra Gelada, y como fase previa a la realización de actividades del Parque Natural del Mes. Se pretenden detectar todas aquellas actuaciones que se pueden realizar para mejorar la ruta
Términos municipales	BENIDORM
Descripción	Trabajos de adecuación de la senda que dará acceso al aljibe del Albir, además de tareas de desbroce y preparación para colocación de talanquera alrededor de él.
Términos municipales	ALFÀS DEL PI
Descripción	Acondicionamiento de la senda de acceso a la Cala de la Mina
Términos municipales	ALFÀS DEL PI
Descripción	Trabajos de adecuación del sendero de acceso al aljibe del faro, arreglando los escalones de inicio del acceso cerca del establo.
Términos municipales	ALFÀS DEL PI

Actuación	Seguimiento de especies
Descripción	Colaboración en el seguimiento de la población de Cormorán moñudo, a través de repetidas salidas en barco acompañados de un técnico del parque para detectar los nidos de cormorán y realizar su seguimiento durante la época de nidificación.
Términos municipales	ILLOT DE BENIDORM
Descripción	Seguimiento de pollos de gaviota patiamarilla a través de las balsas que forman al echarse al agua en junio. La actuación se hará de manera puntual durante tres semanas, de manera que se alternará con los trabajos rutinarios que haya en la isla de Benidorm
Términos municipales	ILLOT DE BENIDORM
Descripción	Desde 2007 el PN ha colaborado en el seguimiento de l'escateret o Paiño europeo (<i>Hydrobates pelagicus</i>), este ave anida en las cuevas de la isla de Benidorm y en l'illa Mitjana. El seguimiento consiste en visitar los nidos de la zona de las cuevas y anotar aquello que se observe, desde un adulto o dos, si hay huevos o no, etc... y en función de eso anillar o no.
Términos municipales	ILLA MITJANA; ILLOT DE BENIDORM



Figura 30. Revisando la colonia l'escateret de l'illa Mitjana

Fuente: Archivo fotográfico del Parc Natural de la Serra Gelada

MEMORIA DE GESTIÓN DEL PARC NATURAL
DE LA SERRA GELADA I EL SEU ENTORN LITORAL



Actuación	Limpieza de infraestructuras e instalaciones
Descripción	En la parte de abajo del camino del Faro del Albir, existe una caseta, que al parecer podría haber sido un antiguo establo donde el Farero tenía a sus animales. Dicha caseta está llena de escombros, basura y enseres varios. Es por esto, que con ayuda de un camión-pluma proporcionado por el Ayto de Alfàs, se procede a la limpieza del lugar.
Términos municipales	ALFÀS DEL PI

Actuación	Adecuación de infraestructuras e instalaciones
Descripción	Traslado de la mesa del farero desde la oficina de la arqueóloga municipal hasta el faro de l'Albir.
Términos municipales	ALFÀS DEL PI
Descripción	Comprobación del estado de los accesos al parque Natural y los hidrantes y puntos de agua presentes en él. Comprobación sobre el terreno de los datos que aparecen en la cartografía del PPIF del Parque relacionados con hidrantes y puntos de agua en general para extinción."
Términos municipales	ALFÀS DEL PI, BENIDORM
Descripción	Trabajos de mantenimiento en la ruta del Faro del Albir: Mejora de la barandilla después del túnel Limpieza y acondicionamiento de la ruta Refuerzo de la barandilla de bajada a las minas del ocre Restauración de un banquillo de piedra situado en una de las curvas del camino del faro
Términos municipales	ALFÀS DEL PI
Descripción	Instalación de diversos carteles en el ámbito del Parque Natural
Términos municipales	ALFÀS DEL PI, BENIDORM
Descripción	Revisión de daños por las lluvias torrenciales en almacén y oficina de l'Albir
Términos municipales	ALFÀS DEL PI
Descripción	Reparación y sustitución de parte de talanquera en el sendero de subida a la cima de l'Illa de Benidorm
Términos municipales	ILLOT DE BENIDORM
Descripción	Mantenimiento de los contenedores localizados dentro del área recreativa del camino del faro, a fin de disminuir el impacto visual
Términos municipales	ALFÀS DEL PI



Figura 31. Desbroce camino l'Illa

Fuente: Archivo fotográfico del Parc Natural de la Serra Gelada

MEMORIA DE GESTIÓN DEL PARC NATURAL
DE LA SERRA GELADA I EL SEU ENTORN LITORAL

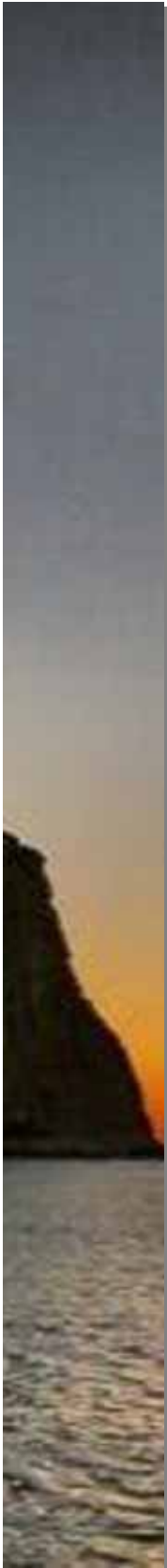

Actuación	Labores de vigilancia
Descripción	Ruta Vigilancia por el Parc Natural de la Serra Gelada al límite del parque, para control de obras, quemas, podas, desbroce, vertidos de escombros y control de actividades de pesca en la parte marítima del parque. Se hace rutinariamente, cada día de la semana, siempre que el volumen de trabajo lo permita, en el recorrido que va desde el almacén hasta el punto de trabajo o hasta el lugar donde aparcamos el coche. Se intensifica la vigilancia, sobre todo en los meses de verano y en Semana Santa.
Términos municipales	ALFÀS DEL PI; ALTEA; BENIDORM; GALERA; ILLA MITJANA; ILLOT DE BENIDORM; L'OLLA
Descripción	Presencia y Vigilancia en rodajes de varios spots publicitario dentro del parque Natural. Los miembros del equipo de conservación y mantenimiento se encargan de vigilar y controlar que todo discurra correctamente dentro de los límites del Parque Natural, y que se realice el menor impacto posible dentro del parque, sobretodo controlando la basura y a los posibles usuarios que puedan ejercer un impacto directo.
Términos municipales	BENIDORM
Descripción	Revisión de las áreas recreativas y zonas de UP atendiendo a los requerimientos que propone el Plan de prevención de Incendios, y detectar así posibles irregularidades.
Términos municipales	ALFÀS DEL PI; BENIDORM

Actuación	Apertura y mantenimiento de sendas
Descripción	Adecuación y conservación de la senda que conduce a las colonias d'escateret. Revisión de los pasamanos en zonas de tránsito algo complicado
Términos municipales	ILLOT DE BENIDORM

Actuación	Eliminación exóticas
Descripción	Revisión y eliminación selectiva de Pennisetum, especie invasora de flora localizada en la zona de la subida a la Cruz y en la zona de la depuradora. Aunque en esta actuación la brigada se centrará en la zona del camino de la subida a la cruz, quedando a la espera de organizarse con la brigada de biodiversidad para la eliminación de la otra zona que es más extensa.
Términos municipales	BENIDORM
Descripción	Revisión y eliminación selectiva de especies exóticas e invasoras de flora que se hayan podido propagar por el entorno de las parcelas urbanas y zonas ajardinadas, principalmente cactus. Frecuentemente, la brigada se encarga de repasar las zonas en las que se haya actuado para evitar futuros rebrotes.
Términos municipales	ALFÀS DEL PI



FIGURA 32. Uno de los ejemplares de planta invasora localizados
Fuente: Archivo fotográfico del Parc Natural de la Serra Gelada

MEMORIA DE GESTIÓN DEL PARC NATURAL
DE LA SERRA GELADA I EL SEU ENTORN LITORAL

6.2.2. Resumen de las Actuaciones por mes

Actuación / Mes	E	F	M	A	M	J	J	A	S	O	N	D	Total
Limpieza de espacios naturales	18	18	14	12	12	15	10	10	12	8	8	8	145
Adecuación áreas de Uso Público	12		3		1	4	4	2	4	2	1		33
Arreglo de caminos y sendas			1					2					3
Colocación y reparación de vallas		6	6		3	2			4				21
Construcción y reparación de muros de mampostería				10						8	5		23
Mantenimiento del Centro de Información						1	3	2					6
Revisión, realización y colocación de señales				1	2			8	4	2	1		18
Adecuación de senderos e itinerarios	15			1	2		1			2	1		22
Seguimiento de especies					1	6							8
Limpieza de infraestructuras e instalaciones			12							1			13
Adecuación de infraestructuras e instalaciones	10			14			2			1	2		29
Labores de vigilancia			3		1	10					3		17
Apertura y mantenimiento de sendas			3				1						4
Eliminación exóticos						1	1						2
Reuniones de coordinación y trabajo de oficina	1	1	1	1	2	2				2			10
Total	56	24	41	38	22	40	21	24	24	26	21	8	342

Tabla 5. Resumen de las actuaciones por tipología y mes

Fuente: Elaboración propia

Nota: El número de actuaciones se refiere a los jornales invertidos en cada una de las tareas.

6.2.3. Resumen de las Actuaciones por municipio

Actuación	TOTAL
Limpieza de espacios naturales	145
ALFÀS DEL PI	88
BENIDORM	30
ILLOT DE L'OLLA	2
ILLOT DE BENIDORM	25
Adecuación de áreas de Uso Público	33
ILLOT DE BENIDORM	12
ALFÀS DEL PI	21
Arreglo de caminos y sendas	3
ILLOT DE BENIDORM	1
ALFÀS DEL PI	2
Colocación y reparación de vallas	21
BENIDORM	3
ILLOT DE BENIDORM	6
ALFÀS DEL PI	12
Construcción y reparación de muros de mampostería	23
ALFÀS DEL PI	23
Mantenimiento del Centro de Información	6
ALFÀS DEL PI	6
Revisión, realización y colocación de señales	18
BENIDORM	5
ALFÀS DEL PI	7
ILLOT DE BENIDORM	6
Adecuación de senderos e itinerarios	22
ILLOT DE BENIDORM	2
ALFÀS DEL PI	20
Seguimiento de especies	8
ILLOT DE BENIDORM	6
ILLA MITJANA	2



MEMORIA DE GESTIÓN DEL PARC NATURAL
DE LA SERRA GELADA I EL SEU ENTORN LITORAL



Limpieza de infraestructuras e instalaciones	13
ALFÀS DEL PI	13
Adecuación de infraestructuras e instalaciones	29
BENIDORM	4
ALFÀS DEL PI	25
Labores de vigilancia	17
ALFÀS DEL PI; ALTEA; BENIDORM; GALERA; ILLA MITJANA; ILLOT DE BENIDORM; L'OLLA	15
BENIDORM	1
ALFÀS DEL PI	1
Apertura y mantenimiento de sendas	4
ILLOT DE BENIDORM	1
ALFÀS DEL PI	3
Eliminación de exóticas	2
BENIDORM	1
ALFÀS DEL PI	1

Tabla 6. Resumen de las actuaciones por municipio y tipología.
Fuente: Elaboración propia.



Figura 33. Trabajos de mantenimiento en l'Illa de Benidorm.
Fuente: Archivo fotográfico del Parc Natural de la Serra Gelada

7. PLANIFICACIÓN PARA LA INTEGRACIÓN EN EL ENTORNO SOCIAL

7.1. Programa de Comunicación y Divulgación

7.1.1. Conferencias y Ponencias Impartidas

Diferentes charlas impartidas por el personal del Parc Natural:

DÍA	LUGAR	TÍTULO DE LA CHARLA	ENCUADRADA EN	IMPARTIDA POR
26MAR13	Institución educativa Lope de Vega	<i>El Parc Natural de la Serra Gelada y su entorno litoral</i>	X FERIA INTERNACIONAL DE LA SALUD Y DEL MEDIO AMBIENTE	Nacho López
11JUN13	Invattur (Benidorm)	<i>El Parque Natural de la Serra Gelada, un recurso para el sector turístico</i>	PARQUE DEL MES	Fran Lucha
20JUN13	Casa de Cultura de Altea	<i>El Parque Natural de la Serra Gelada, un recurso para el sector turístico</i>	PARQUE DEL MES	Fran Lucha
JUNIO2013	IES Altaia (Altea) y Centro Educativo Lope de Vega	<i>El Parc Natural de la Serra Gelada y su entorno litoral</i>	PARQUE DEL MES	Nacho López



Figura 34. Portada de la charla realizada en Invattur (Benidorm)

Fuente: Archivo fotográfico del Parc Natural de la Serra Gelada

7.1.2. Exposiciones

Exposición permanente CIFA (Centro de Interpretación Faro del Albir)

OBJETIVOS:

- Proporcionar al visitante información sobre la historia del faro de L'Albir y sobre el entorno en el que se encuentra.

DESCRIPCIÓN:

En el rehabilitado faro del Albir el Ayuntamiento de l'Alfàs del Pi ha montado una exposición permanente con materiales e información referentes al Parque Natural de la Serra Gelada y otros aspectos del patrimonio del municipio de l'Alfàs del Pi.

Lugar: CIFA

Fecha: Inauguración el 1 de julio de 2011

Patrocina:

- Ayuntamiento de l'Alfàs del Pi



Figura 35. De las dos salas del CIFA, una está dedicada al Parc Natural y otra a la historia del faro

Fuente: Archivo fotográfico del Parc Natural de la Serra Gelada

7.1.3. Jornadas

Jornada INVAT·TUR

OBJETIVOS:

- Dar a conocer la existencia del Parque Natural de la Serra Gelada, único Parque marítimo-terrestre de nuestra región.
- Poner en valor los recursos naturales y culturales presentes en el Parc Natural, transmitiendo a los monitores de tiempo libre, recepcionistas y gerencia de los establecimientos la existencia e importancia de los mismos.
- Potenciar la presencia del Espacio Natural Protegido en la oferta de los establecimientos, como valor añadido a la misma.
- Reforzar la importancia del Patrimonio de los municipios incluidos en el Parc Natural así como su oferta turística.

SITUACIÓN DE PARTIDA:

El Parc Natural de la Serra Gelada se encuentra situado en 3 de los municipios más importantes para el sector turístico de nuestra región como son Altea, Alfàs del Pi y Benidorm. Con centenares de miles de pernoctaciones al año, los establecimientos hosteleros del ámbito del Parc Natural son el principal dinamizador socioeconómico de la zona.

DESCRIPCIÓN:

La jornada de formación constó de 5 charlas que giraron en torno al parque natural como recurso turístico emergente (más información también en el apartado 8.1 de la presente memoria).

CRONOGRAMA:

- Día 20NOV: Formación Benidorm (Invattur)
- Día 21NOV: Ruta guiada por el camino del Far de l'Albir.

MUNICIPIOS:

- Benidorm, L'Alfàs del Pi y Altea

SINERGIAS:

- Ayuntamiento de l'Alfàs del Pi
- Ayuntamiento de Benidorm
- HOSBEC
- Instituto Universitario de Investigaciones Turísticas (IUIT) – Universidad de Alicante
- INVAT·TUR
- VAERSA



Figura 36. Jornada Invat·tur realizada en Benidorm

Fuente: Archivo fotográfico del Parc Natural de la Serra Gelada



Jornada de suelta de aves rapaces

OBJETIVOS:

- Mostrar los valores naturales del parque natural
- Fomentar el respeto por todas las especies protegidas
- Dar a conocer algunas de las especies de aves del parque natural

SITUACIÓN DE PARTIDA:

Muchas especies de fauna sufren algún tipo de percance durante su vida. Las que tienen la suerte de ser encontradas con vida son trasladadas a los Centros de Recuperación de Fauna Silvestre de la Generalitat (en Alicante en ubicado en la Santa Faz), por lo que pueden ser tratadas y devueltas a su medio natural.

DESCRIPCIÓN:

Desde el CRFS de la Santa Faz se trasladaron al camí del Far, varias especies de rapaces para ser puestas de nuevo en libertad, una vez recuperadas. Diferentes miembros de la Junta Rectora del parque natural procedieron a su liberación.

CRONOGRAMA:

- Día 3OCT13

MUNICIPIOS:

- L'Alfàs del Pi

SINERGIAS:

- Ayuntamiento de l'Alfàs del Pi
- Servicio de Vida Silvestre de la Conselleria



Figura 37. Puesta en libertad de rapaces en el parque natural por miembros de la Junta Rectora

Fuente: Archivo fotográfico del Parc Natural de la Serra Gelada

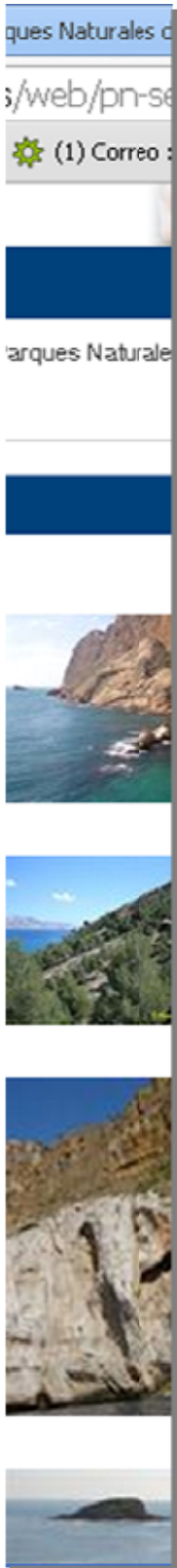

7.1.4. Página web

En el entorno social en el que vivimos, donde cada día existe una mayor integración online de la información, la página web del Parque Natural (www.parquesnaturales.gva.es/serragelada) se ha convertido sin duda en una importante herramienta a disposición de sus usuarios, tanto como recurso divulgativo de significativo Patrimonio ambiental y cultural como para conocer y planificar su visita.

El Parque Natural de la Serra Gelada recibió en 2013 un total de 213.998 visitas en su web repartidas en sus diferentes apartados temáticos, destacando las 59.937 del apartado Planea tu visita, donde el usuario puede conocer qué rutas y senderos puede realizar en el Parque o si se trata de un grupo escolar, conocer la oferta de actividades de Educación Ambiental y concertar una de ellas, seguido de las 56.919 visitas de Noticias, lugar donde se encuentran todas las novedades del Parque y las actividades de divulgación o participación ciudadana preparadas por el equipo técnico.



Figura 38. Porcentaje de visitas a los diferentes apartados de la WEB del PN Serra Gelada
Fuente: elaboración propia



7.1.5. Medios de comunicación

A lo largo del 2013, la oficina del Parc Natural ha recibido varias **peticiones para realizar filmaciones y/o sesiones fotográficas** dentro del ámbito del parque, provenientes de distintas productoras.

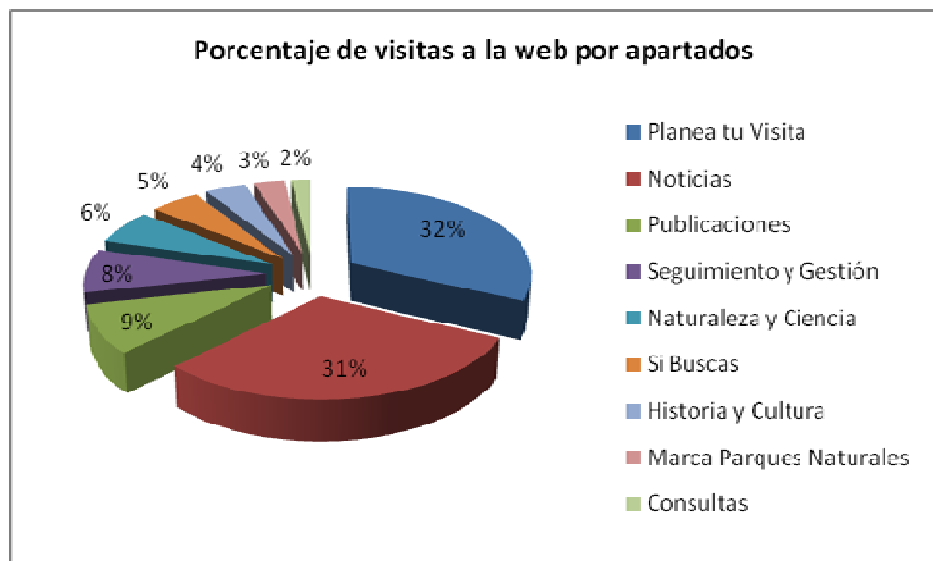
<i>SESIONES DE FOTOGRAFÍAS O DE FILMACIÓN</i>		
DÍA	LUGAR	MOTIVO
28 FEB, 7 MAR y 14 MAR	Camí Faro Albir	150 aniversario de faro (Ayto l'Alfàs)
14 MAR	Punta Cavall La Cruz	Rodaje serie <i>Benidorm</i>
18 MAR	Punta Cavall	Videoclip y cortometraje. Producciones Beniwwod
20 JUN	Camí Far Albir	Promoción turística municipio
27 JUN	La Creu (Benidorm)	Serie Benidorm
8 JUL	Camí Far Albir	Grabación reportaje Ayto. Alfàs
15, 19 y 20 AGO	Punta Cavall	Sesión fotográfica vehículo Seat. Seaquist A company
16 y 21 SEP	Punta Cavall	Sesión fotográfica vehículo Mercedes
23 OCT	Camí Far Albir	Rodaje capítulo TVE <i>El Escarabajo Verde</i>

Tabla 6. Sesiones fotográficas o de filmación que han solicitado permiso al parque

Fuente: elaboración propia

7.2. Programa de Interpretación del Patrimonio y Educación Ambiental

La Oficina del Parque Natural ofrece distintos servicios gratuitos para facilitar la interpretación del patrimonio cultural y natural del espacio protegido. Esta oferta pública comprende, entre otras, actividades específicas por niveles educativos.

Esta oferta se puede consultar en la página web del parque <http://www.citma.gva.es/web/pn-serra-gelada/oferta-de-actividades>

DIVERDIA 2013

OBJETIVOS:

- Promoción del patrimonio del Parque
- Generar participación en el medio marino
- Proyectar una imagen de calidad ambiental de los municipios turísticos

DESCRIPCIÓN:

Jornada divulgativa marina, en la que los participantes descubren los valores geológicos, paisajísticos, culturales y naturales de la Serra Gelada, de mano de los técnicos del parque. La actividad consiste en una visita guiada por el camino del faro y dos salidas en barco. Alrededor de 200 personas participaron en esta jornada.

CRONOGRAMA:

Fecha: 29 de Enero

Puerto de embarque: Altea

MUNICIPIOS:

- L'Alfàs del Pi y Altea

SINERGIAS:

- Grupo Mundo Marino



Figura 39. Interpretando el entorno que se observa desde el barco
Fuente: Archivo fotográfico del Parc Natural de la Serra Gelada



Figura 40. Oferta de actividades en web del Parc Natural de la Serra Gelada
Fuente: elaboración propia

En 2013 se han registraron 16 solicitudes para realizar una visita o actividad concertada con el Parque Natural. En total, han participado en estas actividades 784 personas.

<i>Itinerario conjunto PARC Natural-Villa Romana de l'Albir (VRA)</i>
<p>OBJETIVOS:</p> <ul style="list-style-type: none"> • Identificar los valores del patrimonio cultural y natural del Albir. • Sensibilizar sobre la necesidad de preservar estos valores. • Desarrollar comportamientos y conductas comprometidas con ese patrimonio.
<p>DESCRIPCIÓN:</p> <p>Conocer cómo un territorio evoluciona a lo largo de la historia, entender las interrelaciones entre aspectos culturales y medioambientales o conocer a los antiguos pobladores y su modo de vida, permite poner en valor y respetar dicho territorio.</p> <p>Con la inquietud de dar a conocer dichos aspectos de la Serra Gelada y su entorno litoral y aprovechando el recurso que presta el recién inaugurado CIFA, se desarrolla, en colaboración con el Ayuntamiento de l'Alfàs del Pi, una nueva oferta educativa para grupos organizados: visitas conjuntas al <i>Museo al Aire Libre de l'Albir</i> y <i>Ruta Roja del Parc Natural</i>.</p>
<p>MUNICIPIOS:</p> <ul style="list-style-type: none"> • L'Alfàs del Pi
<p>SINERGIAS:</p> <ul style="list-style-type: none"> • Ayuntamiento de l'Alfàs del Pi • VRA (Museo al Aire Libre Villa Romana de l'Albir)



Figura 41. Grupo de escolares en una de las visitas conjuntas VRA-Parc Natural
Fuente: Archivo fotográfico del Parc Natural de la Serra Gelada

7.2.1. Actividades realizadas con motivo de la elección de Serra Gelada como "PARQUE DEL MES"

El pasado mes de Junio de 2013 le correspondió al Parque Natural de la Serra Gelada y su entorno litoral ser el "**PARQUE NATURAL DEL MES**".

Antecedentes y Justificación

Los Parques Naturales de la Comunitat Valenciana representan una gran diversidad de ambientes de elevados valores para la conservación; en ellos se combinan distintos hábitats que van de las playas del litoral y las marjales, hasta las sierras litorales y prelitorales; desde los escarpados acantilados hasta las montañas de interior.

El conjunto supone un importante atractivo que la Generalitat está dispuesta a potenciar apostando por el territorio valenciano como argumento y soporte del desarrollo socioeconómico, permitiendo la renovación y el fortalecimiento de los destinos habituales, así como la diversificación territorial de la oferta turística, todo ello sin menoscabo de continuar trabajando en la conservación de estos importantes Espacios Naturales Protegidos.

Con el ánimo de reforzar el motor de desarrollo socioeconómico que suponen los Parques Naturales la Conselleria de Infraestructuras, Territorio y Medio Ambiente pone en marcha *EL PARQUE NATURAL DEL MES DE LA COMUNITAT VALENCIANA*.

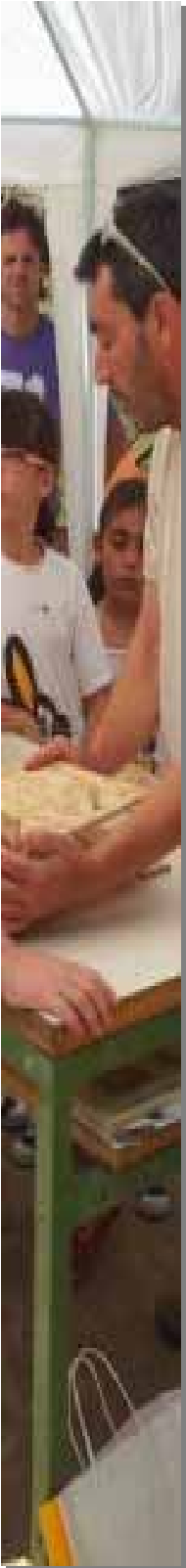

Naturaleza del Proyecto

Los parques naturales de la Comunitat Valenciana, debido a sus elevados valores de conservación y paisajísticos, representan un gran potencial para el fortalecimiento, la renovación y la diversificación territorial de la oferta de ocio y turismo de la C. Valenciana, este potencial se debe aprovechar para dinamizar el motor socioeconómico de las poblaciones inmersas dentro del territorio protegido.

El Parque Natural que sea elegido como Parque Natural del Mes destinará todos sus esfuerzos a la promoción y divulgación de sus valores ambientales y de conservación a través de un amplio abanico de actividades que permitan demostrar que los PNs son una oportunidad económica para las poblaciones locales incluidas en estos valiosos territorios protegidos.

Objetivos

A través de la campaña El Parque Natural del Mes la Generalitat pretende:

- Dar a conocer y poner en valor el rico patrimonio natural y cultural que albergan estos Espacios Naturales Protegidos.
- Promoción de la actividad económica local a través de la promoción de empresas y servicios locales inscritos en la Marca Parcs Naturals.
- Fidelizar al visitante hacia las empresas y servicios del Parque Natural.
- Promocionar el desarrollo socioeconómico de las poblaciones ubicadas dentro de los Parques naturales fomentando que los visitantes hagan uso de:
 - servicios de restauración y gastronomía local
 - servicios de actividades de ocio
 - servicios educación ambiental e interpretación del patrimonio natural y cultural
 - consumo de los productos naturales y artesanos que en ellos se generan.
- Hacer partícipes a los visitantes y población local de la conservación de los Espacios Naturales Protegidos a través de un mejor conocimiento de los mismos.



Figura 42. Imagen promocional del proyecto
Fuente: Conselleria de Infraestructuras, Territorio y Medio Ambiente

Actividades realizadas en el PN de la Serra Gelada dentro del proyecto

- **Patrimonios Interpreta2.0:** Visitas guiadas para particulares con soporte para Tablets/Smartphone.
Días:
06/06: Ruta Faro de l'Albir (ruta roja).
09/06: Travesía de la serra Gelada (ruta amarilla).
13/06: Illa de Benidorm.
27/06: Ruta Punta del Cavall o Faro de l'Albir (ruta azul o roja).

MEMORIA DE GESTIÓN DEL PARC NATURAL DE LA SERRA GELADA I EL SEU ENTORN LITORAL



Figura 43. Travesía de la Serra Gelada (ruta amarilla)
Fuente: Archivo fotográfico del Parc Natural de la Serra Gelada

- **Formación sobre el Parque Natural y Marca Parques para establecimientos hoteleros:**
Día 11/06: Formación hoteles de Benidorm (Invattur).
Día 19/06: Formación hoteles de l'Alfàs del Pi (Centro social Albir).
Día 20/06: Formación establecimientos Altea.
Día 25/06: Visita guiada para los establecimientos en la ruta del faro de l'Albir

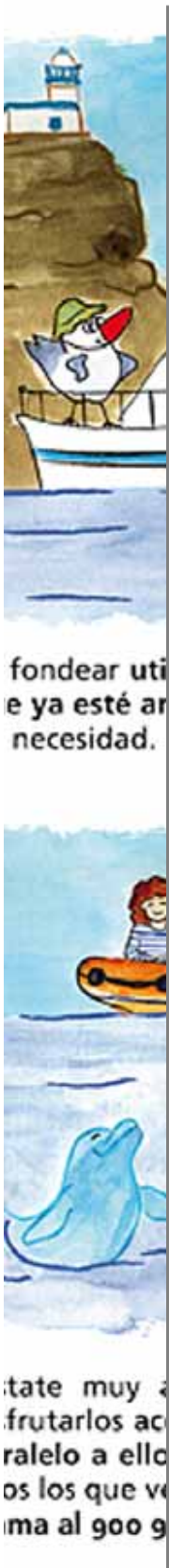

Figura 44. Jornada de formación a establecimientos hoteleros en Altea
Fuente: Archivo fotográfico del Parc Natural de la Serra Gelada

- **Rutas de Snorkel.** Itinerarios submarinos en la bahía de Altea.
Días: 07/06, 12/06, 14/06, 21/06, 26/06 y 28/06.



Figura 45. Participantes en una jornada de snorkel junto con un técnico del parque
Fuente: Archivo fotográfico del Parc Natural de la Serra Gelada

- **Visitas guiadas con Asociaciones** de residentes extranjeros de Alfàs del Pi. Ruta del Faro de l'Albir.
Días: 05/06 y 18/06.



Figura 46. Realizando la ruta roja con un grupo de residentes
Fuente: Archivo fotográfico del Parc Natural de la Serra Gelada

MEMORIA DE GESTIÓN DEL PARC NATURAL DE LA SERRA GELADA I EL SEU ENTORN LITORAL



- **Reunión con diferentes colectivos relacionados con el parque materal, aprovechando el proceso de coordinación del Plan de prevención de incendios forestales del Parc Natural.**

Día 14/06.



Figura 47. Reunión del PPIF de Serra Gelada

Fuente: *elperiodico.com*

- **Elaboración y colocación de cajas-nido para murciélagos con asociaciones de Alfàs del Pi.**

Día: 23/06, Cala de la Mina. Ruta del faro de l'Albir.



Figura 48. Miembro de la brigada colocando una caja nido

Fuente: Archivo fotográfico del Parc Natural de la Serra Gelada

- **Charlas en Centros escolares de secundaria** en municipios de Benidorm y Altea.

Días: 17/06, 19/06 y 20/06.



Figura 49. Charla impartida por un técnico del parque en un instituto de Altea
Fuente: Archivo fotográfico del Parc Natural de la Serra Gelada

- **Charlas a asociaciones locales de Benidorm y Altea.**
Días: 24/06 y 25/06
- **Suelta de tortuga boba y actividades fin de la acción *Parque del Mes***
Día 30/06. Racó de l'Albir y ruta del Faro. Se realizarán visitas guiadas, Cuentacuentos, talleres y degustación de productos.



Figura 50. Suelta de tortuga Boba en la playa de l'Albir (L'Alfàs)
Fuente: Archivo fotográfico del Parc Natural de la Serra Gelada



Figura 51. Participantes en las actividades de finalización del proyecto "Parque del Mes"

Fuente: Archivo fotográfico del Parc Natural de la Serra Gelada

Balance general del evento Parque Natural del Mes

Actividad	Lugar	Participantes	Entidades Colaboradoras	Empresa Patrocinadora	Observaciones
Visitas Guiadas Particulares con soporte para Tablets	Ruta Faro Albir y Travesía Serra Gelada	28	Ay. Benidorm Ay. Alfàs del Pi	Energy Sistem	Cesión de 2 tablets de 9"
Visitas Guiadas Asociaciones	Ruta Faro Albir	8	Ay. Alfàs del Pi U3A University Third Age As. Residentes Noruegos Alfàs		
Visitas Guiadas Snorkel	Bahía Altea	10	Ay. Altea Grenwich Diving Center		
Montaje Cajas Nido Murciélagos	Ruta Faro Albir	30	Ay. Alfàs del Pi		

MEMORIA DE GESTIÓN DEL PARC NATURAL
DE LA SERRA GELADA I EL SEU ENTORN LITORAL



Suelta Tortuga	Playa de l'Albir	150	Ay. Alfàs del Pi Servicio Vida Silvestre - CITMA l'Oceanogràfic - CAC	
Formación Hoteles	Altea Benidorm	15	Ay. Benidorm Ay. Altea Invat-tur - CITCO HOSBEC	6 hoteles participantes Prevista nueva formación para mes de Noviembre con más actores implicados
Charlas Centros Docentes	Altea Benidorm	80	IES Altaia CI Lope de Vega	2 grupos en cada centro
Charlas Asociaciones	Benidorm	0	Ay. Benidorm	Anulada
Reunión cazadores	Albir	10	Ay. Alfàs del Pi Ay. Benidorm As. Caza La Paloma (l'Alfàs)	Reforzará la señalización en ruta amarilla e informará periodos de caza
Actividad "Serra Gelada Day"		300	Ay. Alfàs del Pi As. Nordicwalking Comunidad Valenciana As. Amigos Serra Gelada X millas Marina Baixa	
TOTALES		631 PARTICIPANTES		

Tabla 7. Balance general del "Parque Natural del Mes"
Fuente: elaboración propia



7.3. Programa de Voluntariado

7.3.1. Actividades de participación ciudadana promovidas desde el Parc Natural y/o realizadas en él.

Colaboración externa en el censo de gaviota patiamarilla

OBJETIVOS:

- Dar a conocer al usuario esta especie nidificante en el parque
- Dar la oportunidad al usuario del parque de participar en labores de gestión y conservación de la biodiversidad del parque
- Conocer la evolución de la población de esta especie

SITUACIÓN DE PARTIDA:

Desde el año 2007 se ofrecía la posibilidad a particulares y usuarios del Parque Natural, de participar en estos trabajos de seguimiento; acompañando al personal del parque en el trabajo de campo que se realiza en L'Illa. Para esta actividad concreta de 2008 a 2011 se contó con la participación de alumnos y profesores de bachiller de la institución educativa Lope de Vega, para colaborar en el censo.

En el presente año 2013 se ha realizado un censo parcial, en el que no ha participado el personal parque natural, puesto que ha sido realizado por miembros de CpC (Ciudadanos por la Ciencia)

DESCRIPCIÓN:

Se van recorriendo las distintas zonas de l'Illa para, con ayuda de habichuelas, marcar y contabilizar los nidos presentes.

CRONOGRAMA:

Trabajo de campo realizado en el mes de abril de 2013.

MUNICIPIOS:

- Benidorm

SINERGIAS:

- Parc Natural.
- Ciudadanos por la Ciencia (CpC)
- Cerbuques S.L.



Colaboración externa en el seguimiento de la colonia de Paíño

OBJETIVOS:

- Dar a conocer al usuario esta especie nidificante en el parque
- Dar la oportunidad al usuario del parque de participar en labores de gestión y conservación de la biodiversidad del parque
- Conocer diferentes aspectos de la biología de esta especie

SITUACIÓN DE PARTIDA:

Desde el año 2007 se ofrece la posibilidad a particulares y usuarios del Parque Natural, de participar en estos trabajos de seguimiento; acompañando al personal del parque en el trabajo de campo que se realiza en L'Illa.

Desde el año 2012 las colaboraciones de usuarios del parque natural en el seguimiento de esta especie, están gestionados por CpC y el personal de investigador del IMEDEA.

DESCRIPCIÓN:

Acompañados por el personal técnico y de conservación del espacio natural y/o por personal de CpC, en grupos de 4 colaboradores como máximo, se suman a las tareas que se realizan desde abril hasta finales de agosto, para el seguimiento y control de la población reproductora de paíño (*Hydrobates pelagicus*) en L'Illa de Benidorm.

CRONOGRAMA:

- Meses de Mayo a Agosto de 2013

MUNICIPIOS:

- Benidorm

SINERGIAS:

- Parc Natural.
- Asociación Ciudadanos por la Ciencia
- Ayuntamiento de Benidorm.
- Cerbuques S.L.
- IMEDEA



Figura 52. Pollo de paíño sujetado por un colaborador en el seguimiento
Fuente: Archivo fotográfico del Parc Natural de la Serra Gelada

7.3.2. Asociación "Amigos del Parque Natural de la Serra Gelada"

Participación de la Asociación Amigos del Parque Natural de la Serra Gelada en el evento PARQUE NATURAL DEL MES

OBJETIVOS:

- Ofrecer la posibilidad de dar a conocer la asociación entre los distintos usuarios del parque
- Mantener relaciones de colaboración con los diferentes colectivos que tienen relación con el parque

SITUACIÓN DE PARTIDA:

En el año 2010, un grupo de visitantes asiduos al Parque Natural plantea la posibilidad al Parc Natural de crear una asociación de voluntarios para colaborar en diferentes tareas con el Parque Natural. La asociación recibe el nombre de "Amigos del Parque Natural de la Serra Gelada".

DESCRIPCIÓN:

Como acto de finalización del evento "Parque del Mes", en el Racó de l'Albir se realizaron varias actividades en las que estuvieron presentes miembros de Amigos de la Serra Gelada": Cuentacuentos y talleres.

CRONOGRAMA:

- Día 30JUN

MUNICIPIOS:

- L'Alfàs del Pi

SINERGIAS:

- Parc Natural.
- Asociación "Amigos del Parque Natural de la Serra Gelada"
- Ayuntamiento de L'Alfàs del Pi



Figura 53. Miembros de la Asociación participando en el "Parque del Mes"
Fuente: Archivo fotográfico del Parc Natural de la Serra Gelada



de pescar
islote del
tampoco
he en ellos.



EOCUPACIÓN,
A.

7.4. Planificación y Gestión del Uso Público

7.4.1. Programa de Corrección de Impactos derivados del Uso Público

En el presente apartado incluimos algunas de las actuaciones llevadas a cabo por el Equipo de Conservación y Mantenimiento (especificadas en el apartado 6.2. de la presente memoria). En concreto aquellas denominadas como "*Limpieza de espacios naturales*" (los trabajos periódicos de limpieza en las rutas del Faro del Albir y punta del Cavall, de las islas Mitjana, l'Olla y de Benidorm, de las calas frecuentadas por pescadores), o la "*Adecuación de infraestructuras e instalaciones*" (construcción y colocación de papeleras, restauración y mantenimiento de mobiliario exterior, etc...).

A continuación unas aparecen algunas imágenes representativas de las actuaciones que contempla este apartado:



Figura 54. Tareas de limpieza en el PN de la Serra Gelada
Fuente: Archivo fotográfico del Parc Natural de la Serra Gelada



Figura 55. Adecuación y acondicionamiento de las papeleras en la ruta del Faro del Albir (Alfàs del Pi)

Fuente: Archivo fotográfico del Parc Natural de la Serra Gelada

7.4.2. Programa de Equipamientos y Señalización

Debemos reseñar el **cambio de la ubicación de la oficina del parque natural**, que pasa de las dependencias cedidas por el ayuntamiento de Benidorm, a las actuales situadas en l'Albir (Avda. Oscar Esplá nº 1) y pertenecientes al ayuntamiento de L'Alfàs del Pi. Estas instalaciones están compartidas con las oficinas del Museo al Aire Libre "Villa Romana del Albir"; con el que el parque natural colabora en muchas actividades.

Respecto a la señalización, se han ido realizando diversas actuaciones, especialmente por parte del Equipo de Conservación y Mantenimiento (ECM), destacando la instalación de señales en la ruta amarilla según acuerdo alcanzado entre el Parc Natural y la Sociedad de cazadores de l'Alfàs y los ayuntamientos de l'Alfàs y Benidorm.

Así mismo se han realizado diferentes tareas de mantenimiento y la retirada de algunos carteles para su posterior reforma y recolocación. También se puede incluir en este apartado la colocación de los paneles interpretativos en la ruta del Faro del Albir y cambio de vinilos de Uso Público en la ruta del Faro del Albir, por unos nuevos que se ajustan al manual de señalética elaborado desde VAERSA.

A continuación unas aparecen algunas imágenes representativas de las actuaciones que contempla este apartado:

MEMORIA DE GESTIÓN DEL PARC NATURAL
DE LA SERRA GELADA I EL SEU ENTORN LITORAL



Figura 56. Nuevos carteles de vinilo en la ruta del Faro del Albir (L'Alfàs del Pi)
Fuente: Archivo fotográfico del Parc Natural de la Serra Gelada



Figura 57. Elaboración de los nuevos carteles por el ECM del parque
Fuente: Archivo fotográfico del Parc Natural de la Serra Gelada

Por tu seguridad
te aventuramos
por los senderos
de la Serra Gelada
autorización



Parc Natural
serragelada@g

Tel. 966 80 78
Mov. 629 32 12

Para más inform
<http://parque>



7.4.3. Accesibilidad

Dentro del programa de Accesibilidad del Parque Natural el equipo de Conservación y Mantenimiento ha realizado una serie de actuaciones para mejorar la accesibilidad de las rutas de cara a los visitantes.

Muchas de las actuaciones son compartidas con en el apartado 7.6.6. *Seguridad del visitante*, puesto que la seguridad está íntimamente relacionadas con el facilitar el acceso a determinados lugares (ver también apartado 6 Programa de mantenimiento). A continuación aparecen reflejadas en forma de imágenes algunas de las actuaciones de este apartado:



Figura 58. Desbroce del sendero que conduce al aljibe del faro
Fuente: Archivo fotográfico del Parc Natural de la Serra Gelada



Figura 59. Construcción de diferentes escalones y peldaños en distintas rutas
Fuente: Archivo fotográfico del Parc Natural de la Serra Gelada.

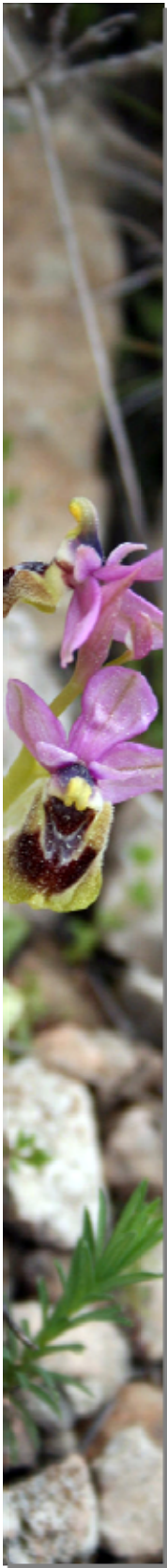

7.4.4. Programa de Atención al Visitante y Rutas

Datos de visitantes en la Ruta roja (*Camí del Far*)

Durante el 2013 continúa la actividad en los puntos de información dispuestos por el Ayuntamiento de l'Alfàs del Pi, en la caseta de información del inicio de ruta y en las dependencias del CIFA (Centro de Información del Far de l'Albir). De los conteos realizados a diario junto con los visitantes informados, se extrae **una cifra estimada de 157.886 visitantes en el Camí del Far**, lo que convertiría a este enclave en uno de los más visitados de todos los existentes en la red de Parques Naturales de la Comunidad Valenciana.

Hay que destacar que los datos que ofrecemos en este apartado son estimaciones del personal del ayuntamiento de l'Alfàs durante su jornada laboral; por lo que **las cifras obtenidas reflejan tan sólo una parte del total real de visitas** a este punto del parque natural.

Estos datos ponen de manifiesto el afianzamiento de la afluencia de visitantes en esta ruta gracias a los esfuerzos de mejora en los equipamientos, en los recursos informativos del itinerario, en la oferta de actividades, etc., tanto por parte del Ayuntamiento de l'Alfàs del Pi como por parte del Parque Natural.

Destacan por meses, los más de 20.000 visitantes en esta ruta en el mes de marzo y los 14.450 del mes de abril.



Figura 60. Número de usuarios en el Camí del Far de l'Albir (ruta roja) en 2013.
Fuente: elaboración propia, con datos propios y del personal del Ayto. de l'Alfàs del Pi



Punto de Información Colaborador (PIC)

Se continúa con la estrecha colaboración entre los Parques Naturales de la Comunidad Valenciana y los Puntos de Información Colaboradores (PIC) acreditados. De las 195 oficinas de la Red Tourist Info (T.I) de la Comunitat Valenciana, el 57% son PIC, siendo una de las comunidades autónomas que apuesta por una mayor colaboración en materia de atención al visitante entre Oficinas de Turismo y los parques naturales.

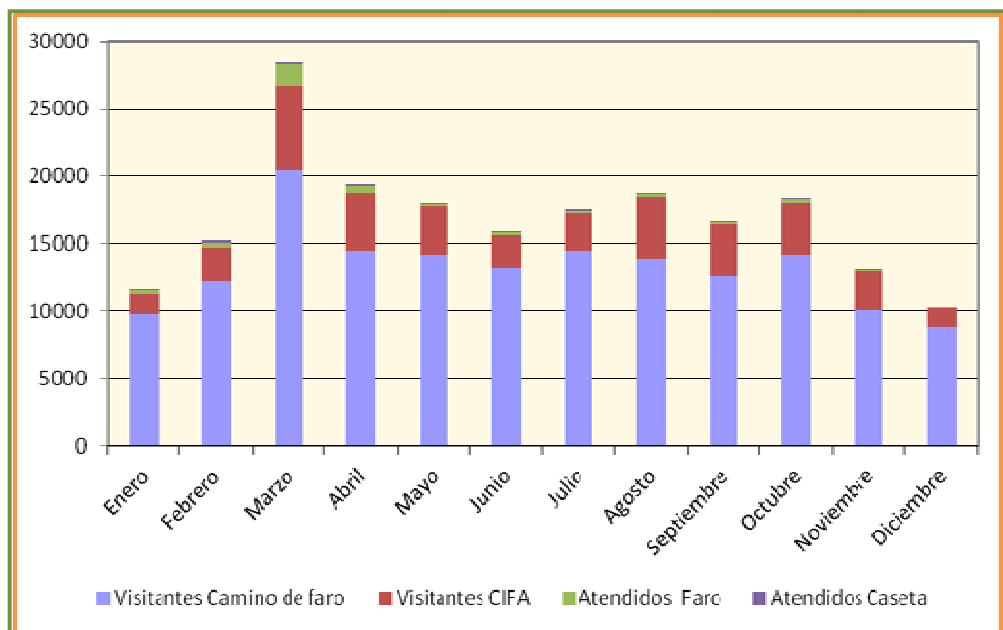
Puntos de Información Colaboradores con el Parc Natural de la Serra Gelada:

- T. I. Alicante
- T. I. Benidorm
- T. I. Finestrat
- T. I. L'Alfàs del Pi
- T. I. La Vila Joiosa

Después de la actualización y reciclaje de información llevada a cabo por los Parques Naturales en sus PIC en 2011 y 2012, se ha continuado la colaboración entre el Parque Natural de la Serra Gelada y las Tourist Info acreditadas como PIC con la difusión por parte de estas últimas de las actividades de Interpretación y Participación diseñadas por el personal del Parque Natural.

7.4.5. Programa de Seguridad del Visitante

En el programa de seguridad del visitante se incluyen todas aquellas actuaciones del Equipo de Conservación y Mantenimiento orientadas a mejorar y favorecer la seguridad de los visitantes dentro del Parque Natural. Entre las que se han llevado a cabo este año se puede citar el mantenimiento del riego por goteo soterrado que hay en el área recreativa de la ruta roja, para así evitar tropiezos; la reparación de diferentes tramos de la barandilla en la punta del Cavall o la eliminación de puntos negros en la ruta del faro del Albir, por lo que se procede a la construcción de una barandilla de seguridad en la salida del túnel y en un mirador situado encima de un montículo cuyo acceso es bastante peligroso por lo que se coloca esta barandilla de seguridad.

Dentro de este apartado incluimos la elaboración y de señales informativas que buscan reforzar el mensaje a los usuarios de la ruta amarilla, de que no deben salir de la senda y además deben ir con los perros atados, no sueltos. Esto es debido a las múltiples incidencias que ocurren al atravesar dicha ruta dos cotos de caza, uno en cada municipio, y al abandonar los senderistas o sus mascotas el sendero y adentrarse en la zona de acecho de los cazadores.

También pensando en la seguridad del visitante a l'Illa de Benidorm se elaboraron y colocaron señales informativas advirtiendo del peligro de ataque por parte de algunas gaviotas durante la época de nidificación.



Figura 61. Soterramiento del riego por goteo en la ruta roja (L'Alfàs del Pi)
Fuente: Archivo fotográfico del Parc Natural de la Serra Gelada



Figura 62. Construcción de vallado de seguridad en el acceso a uno de los miradores de la ruta del Faro del Albir (L'Alfàs del Pi)
Fuente: Archivo fotográfico del Parc Natural de la Serra Gelada



Figura 63. Cartel ya instalado en l'Illa de Benidorm para seguridad del visitante
Fuente: Archivo fotográfico del Parc Natural de la Serra Gelada

7.5. Análisis de resultados y conclusiones generales del programa

De nuevo este año 2013 ha sido también un año de consolidación de las líneas generales de trabajo en este apartado.

A pesar de detectarse un descenso en el número de usuarios de la ruta roja (y entendemos que por extensión en todo el parque), las cifras generales de visitas continúa siendo unas de las más altas para cualquier punto de la red de Espacios Naturales protegidos de la Comunidad Valenciana, con cerca de 160.000 usuarios estimados al año; dato que tan sólo refleja los usuarios para este enclave concreto del parque (ruta roja o camí del Far).

También han descendido el número de visitas concertadas para grupos (especialmente de escolares), cifra que está condicionada por la menor disponibilidad de personal del parque para poder atender todas las peticiones de visitas que llegaban, puesto que a principios de año se produce el recorte en el personal que desempeñaba estas funciones.



Esta disminución de vistas concertadas se ve contrarrestada por las actividades que se convocan para todos los usuarios del parque con motivo del evento “PARQUE NATURAL DEL MES”, con gran éxito de aceptación y participación en cada una de las 10 actividades propuestas desde el parque (631 participantes en total).

8. PROGRAMA DE DESARROLLO SOCIOECONÓMICO DEL PARQUE NATURAL

8.1. Marca Parcs Naturals de la Comunitat Valenciana

El año 2013 se da continuidad a las certificaciones obtenidas durante el año anterior, alcanzando la cifra de 91 empresas que han obtenido la licencia de uso de la marca concedida por la Conselleria d’Infraestructures, Territori i Medi Ambient (a fecha de junio de 2014), quedando algunas empresas más pendientes de que se resuelva el trámite que regula la concesión de la licencia de uso. En total, en la actualidad hay un total de 350 productos certificados.

Las licencias de la empresas, por familia, se agrupan en: 6 para productos artesanos, 41 para producto natural y 44 para turismo de naturaleza.

Los parques naturales que ya cuentan con empresas que obtienen, elaboran y prestan productos y servicios certificados con la marca son: PN El Carrascar de la Font Roja, PN Hoces del Cabriel (el de mayor número, con 19), PN Serra Calderona, PN Serra d’Espadà, PN L’Albufera, PN Lagunas de la Mata y Torrevieja, PN Penyagolosa, PN Serra de Mariola, PN Turia, PN El Hondo, PN Puebla de San Miguel, PN Montgo y PN Chera – Sot de Chera que ya contaban con productos certificados en 2012, a las que se unen el PN de las Salinas de Santa Pola, el PN de la Serra d’Irta y la Reserva de les Illes Columbretes. En el caso de la Serra Gelada, tan sólo una empresa se ha certificado para realizar labores profesionales en este Parque Natural, tratándose de la empresa Mundo Marino, compartiendo certificación con el Parque Natural del Montgó. No obstante se tiene constancia de que, a día de hoy, hay una empresa del municipio de Benidorm que está realizando los trámites para obtener la certificación de turismo de naturaleza.

MEMORIA DE GESTIÓN DEL PARC NATURAL DE LA SERRA GELADA I EL SEU ENTORN LITORAL



Forma parte de la esencia de la marca, la estimulación de la actividad económica del área de influencia de los parques, aprovechando la oportunidad de las actividades conexas y complementarias, y tratando de generar sinergias entre dichas actividades: producciones primarias, productos agrícolas y ganaderos, productos artesanos, servicios de alojamiento y restauración, turismo activo, educación ambiental e interpretación del patrimonio.

Como muestra de las distintas acciones que se vienen realizando desde el ámbito de la marca, cabe destacar la "III edición de la entrega de placas de compromiso a las empresas certificadas", prevista para mediados del año 2014, en Denia (Parque Natural del Montgó) o la celebración en el mercado de Colón, "II Muestra de productos de la marca", celebrada en este caso en la ciudad de Valencia, o la integración del apartado de la marca Parcs Naturals en la Web de los parques. Se tiene previsto además, poner en marcha una nueva página web a lo largo del año 2014, al objeto de promocionar los productos certificados.

Destacar la puesta en funcionamiento del facebook de la marca, "GVAMarcaParcsNaturals", y su buen funcionamiento a lo largo del año 2013, lo que está convirtiéndose en el principal escaparate de las empresas y los productos certificados con la marca, a fin de acercarlos al consumidor final, haciendo visibles los productos obtenidos en los parques a la sociedad mediante la utilización de las redes sociales.



Figura 64. Cabecera de la página de Marca Parcs naturals en la red social Facebook

Fuente: Conselleria de Infraestructuras, Territorio y Medio Ambiente

Al mismo tiempo, se realizaron las primeras acciones formativas que están obligadas a realizar las empresas de Turismo de Naturaleza, siendo su valoración altamente favorable por parte de las empresas participantes en dichos módulos formativos, que enriquecen el conocimiento de las empresas en relación al parque natural y sus valores naturales y patrimoniales, lo que indudablemente redundará en que las empresas serán capaces de transmitir una información de mayor calidad a sus clientes, favoreciendo el reconocimiento y disfrute de los valores del espacio.

Es por ello que, en el mes de noviembre de 2013, se realizan unas jornadas para la Promoción de Serra Gelada en el Sector del alojamiento turístico, cuyos detalles se muestran a continuación.



Promoción de Serra Gelada en el Sector del alojamiento turístico

OBJETIVOS:

- Dar a conocer la existencia del Parque Natural de la Serra Gelada, único Parque marítimo-terrestre de nuestra región.
 - Poner en valor los recursos naturales y culturales presentes en el Parc Natural, transmitiendo a los monitores de tiempo libre, recepcionistas y gerencia de los establecimientos la existencia e importancia de los mismos.
 - Potenciar la presencia del Espacio Natural Protegido en la oferta de los establecimientos, como valor añadido a la misma.
 - Reforzar la importancia del Patrimonio de los municipios incluidos en el Parc Natural así como su oferta turística.
 - Afianzar relaciones entre el Parc Natural de la Serra Gelada y los establecimientos de alojamiento turístico y asociaciones profesionales del sector en nuestra comarca.
 - Dar a conocer la existencia de la certificación “Marca Parcs Naturales de la Comunitat Valenciana”, de la CITMA y posibilitar que alguna empresa solicite la certificación.
- Intentar que los establecimientos incluyan un link con la web del Parque Natural en sus propias webs.

DESCRIPCIÓN:

Iniciada esta actuación para el Parque Natural del mes, con escasísima participación por parte del sector, se desarrolló esta acción para noviembre de 2013 desarrollándola y buscando la colaboración de diversas instituciones. El programa constó de dos jornadas:

Día 1: 20/11/13, a las 10.00 horas.

Lugar: Invat-tur Benidorm (Paseo Tolls, nº2, 03502)

Duración: 3 horas

Programa jornada:

10.00h: Recepción y bienvenida participantes.

10.15h: El Parc Natural de la Serra Gelada: Patrimonio sorprendente. Fran Lucha. Parc Natural de la Serra Gelada.

10.45h: El potencial de los espacios naturales protegidos para la diversificación de la oferta en los destinos turísticos litorales. El caso del Parque Natural de la Serra Gelada. Margarita Capdepón. Instituto Universitario de Investigaciones Turísticas – Universidad de Alicante

11.15h: Pausa – Coffee Break

11.30h: Destinos turísticos y su relación con los espacios naturales. Antonio Mayor. HOSBEC

11.50h: La certificación “Marca Parcs Naturals de la Comunitat Valenciana”, un proyecto para dinamizar el territorio. Pedro Ondarzabal. VAERSA

12.10h: Productos turísticos de l’Alfàs del Pi. Carolina Frías. Ayuntamiento de l’Alfàs del Pi

12.30h: Benidorm: Turismo y Cultura. Antonio Couto. Ayuntamiento de Benidorm

12.50h: Fin de la jornada.

Día 2: 21/11/13, a las 10:00 horas

Lugar: Caseta de información, Parking de la ruta del Faro de l’Albir.

Programa jornada: Visita guiada a la Ruta del faro de l’Albir:

Duración: 2,5 horas aproximadamente.



SINERGIAS:

- Ayuntamiento de l'Alfàs del Pi
- Ayuntamiento de Benidorm
- HOSBEC
- Instituto Universitario de Investigaciones Turísticas (IUIT) - Universidad de Alicante

INVAT·TUR



Organiza



Colabora



vaersa



ajuntament



benidorm



Figura 65. Cartel anunciador del evento
Fuente: Elaboración propia

8.2. Colaboraciones con la población para fomentar un desarrollo local sostenible

Castell de l'Olla de Altea

OBJETIVOS:

- Fomentar actividades turísticas sostenibles medioambientalmente
- Controlar y evitar los posibles conflictos ambientales que puedan surgir de una actividad

DESCRIPCIÓN:

La noche del sábado más cercano a la festividad de San Lorenzo del mes de Agosto, tiene lugar el ya tradicional Castell de l'Olla en Altea. Organizado todos los años hasta últimos detalles por la cofradía del mismo nombre de la villa alicantina, este espectáculo reúne junto al Mediterráneo a más de 50.000 personas deseosas de contemplar el juego de luz, pólvora y música, en una combinación de artes en la que también participan paralelamente, la danza y otras artes escénicas, además de exposiciones.

El parque colabora con la organización del evento, en la medida de sus posibilidades, gestionando documentación al respecto y aportando su punto de vista para la celebración del evento.

Fecha: Reuniones previas en julio y celebración del evento el 10 agosto de 2013

Lugar: Altea

SINERGIAS:

Colaboradores:

- Parc Natural Serra Gelada
- Ayuntamiento de Altea
- Cofradía del Castell de l'Olla





Figura 66. Cartel anunciador del evento
Fuente: Castell de l'Olla

9. DIRECCIÓN Y ORGANIZACIÓN GENERAL

9.1. Gestión Administrativa en el ámbito del PORN

Los objetivos de esta línea de gestión son los siguientes:

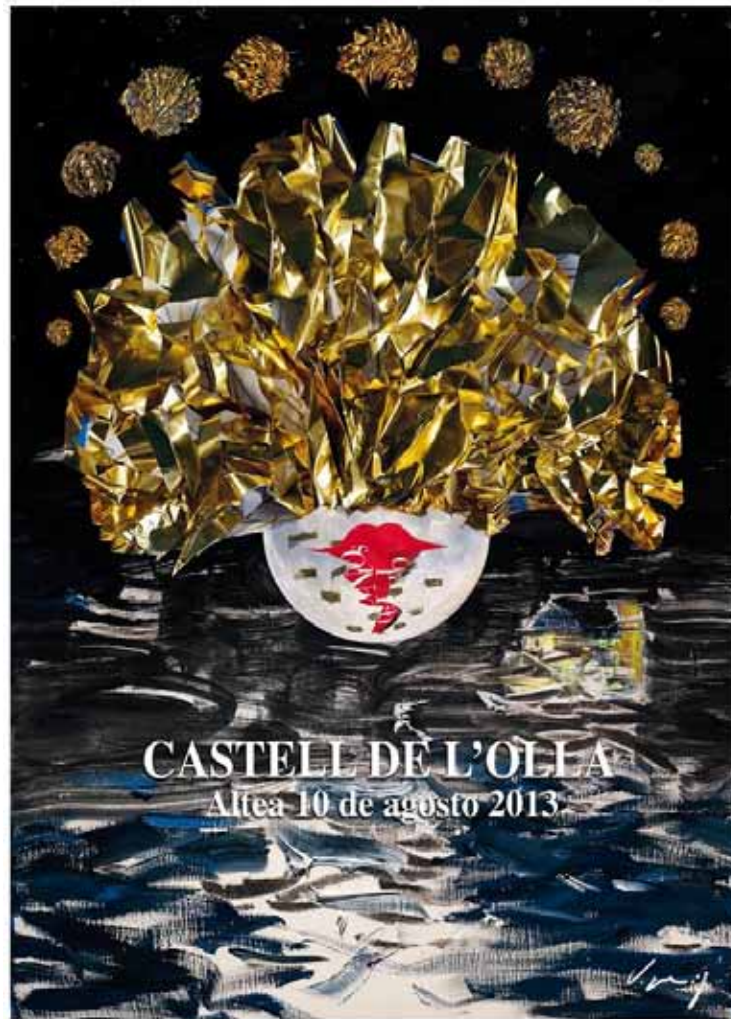
- Incrementar el grado de cumplimiento de la normativa sectorial en general y ambiental en particular, en la totalidad del ámbito del PORN.
- Establecer las vías de colaboración con los ayuntamientos, propietarios y otras administraciones, a fin de resolver adecuadamente los expedientes administrativos.

La gestión del Parque Natural implica el cumplimiento de las disposiciones del texto normativo expresado en el PORN, así como de las diversas normas legislativas vigentes relativas a los ámbitos sectoriales relacionados con el Parque.



Figura 67. Zonificación del ámbito terrestre del Parc Natural de la Serra Gelada

Fuente: Elaboración propia mediante el visor cartográfico de la Conselleria d'Infraestructures, Territori i Medi Ambient

El Equipo Técnico y la Dirección del Parque Natural de la Serra Gelada y su zona litoral han desempeñado en sus oficinas de l'Alfàs del Pi, las siguientes tareas:

- Asistencia a la elaboración de informes preceptivos para la realización de obras, usos o actividades de cualquier tipo que, de acuerdo con las normas del PORN, precisen de ello.

MEMORIA DE GESTIÓN DEL PARC NATURAL DE LA SERRA GELADA I EL SEU ENTORN LITORAL



Para poder concretar el grado de cumplimiento de la normativa en el ámbito del PORN se ha recurrido, durante buena parte del año 2013, al análisis de los expedientes administrativos gestionados a lo largo del año en los Servicios Territoriales de Alicante y en los Servicios Generales de Valencia que han sido los encargados de informar y tramitar la mayor parte de los expedientes administrativos que afectan a las áreas protegidas o de amortiguación del Parque Natural.

Desde estos servicios, se han remitido las resoluciones de los expedientes a las oficinas del Parque para su conocimiento, a lo largo de los tres primeros trimestres del año, ya que desde enero del año 2012, no eran gestionados directamente por personal de la asistencia técnica del Parque. Es a partir del último trimestre del año 2013 y, gracias a la incorporación de un técnico medio de espacios naturales (funcionario interino de la Conselleria d'Infraestructures, Territori i Medi Ambient), cuando los informes vuelven a ser gestionados por personal adscrito al Parque Natural. No se poseen datos relativos al año 2012 en cuanto a tramitación de expedientes informativos se refiere, pero durante el cuarto trimestre del año 2013, se han tramitado un total de 2 informes emitidos por el nuevo personal del parque, con el apoyo del equipo técnico de VAERSA. Se espera que el próximo año se vea incrementado de manera notoria el número de expedientes informativos del Parque Natural de la Serra Gelada, por las razones citadas.

- Atención al público, visitantes y usuarios del Parque Natural, que necesitan información acerca del mismo. Los datos del Programa de Atención al Visitante y Rutas, se ha expuesto en páginas anteriores.
- Diseño y elaboración de proyectos técnicos. Debido a las restricciones de personal sufridas por la Oficina Técnica del Parque Natural, se han seguido realizando proyectos técnicos en el ámbito del parque, algunos de los cuales se han expuesto con anterioridad.
- Colaboración y asesoramiento a los Ayuntamientos y otros organismos e instituciones.
- Control y seguimiento de las diferentes obras y tareas realizadas en el Parque Natural, principalmente en coordinación con la Brigada de Conservación y Mantenimiento.
- Labores de coordinación entre las diferentes administraciones implicadas en la gestión del Parque Natural: Ayuntamientos, Diputaciones, Confederación, etc.
- Diseño de nuevas rutas y sendas. Un claro ejemplo es la propuesta de señalización de la nueva Ruta Verde de "Los Carrascos" a la Ruta Roja del Faro de l'Albir.
- Elaboración de folletos, carteles y colaboración en la realización de trípticos y publicaciones sobre el Parque Natural.

MEMORIA DE GESTIÓN DEL PARC NATURAL DE LA SERRA GELADA I EL SEU ENTORN LITORAL

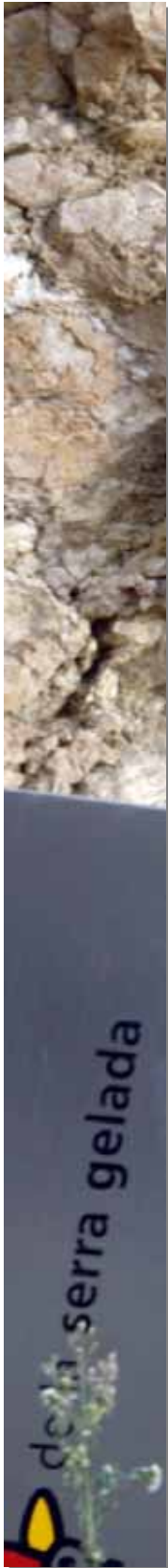

- Elaboración de nuevos recursos educativos propios y actualización de los disponibles (especialmente presentaciones PowerPoint y material para talleres). Se trata de materiales principalmente destinados a las charlas que se imparten en los centros escolares que visitan el parque natural.
- Colaboración con diferentes Universidades y Organizaciones sin Ánimo de Lucro, entes todos ellos, promotores de investigaciones en el Parque Natural.
- Preparación de actos protocolarios (Junta Rectora, etc.).
- Ayuda al usuario a presentar permisos y solicitudes sobre cualquier actuación que desean realizar en alguna de sus parcelas dentro de los límites del Parque Natural.
- Colaboración y asesoramiento a los agentes medioambientales y brigada del Parque Natural. Facilitación en la localización de propietarios de parcelas del Parque Natural proporcionándoles todos los datos posibles para advertir a los mismos de posibles infracciones, vertidos incontrolados, aterramientos, incendios, construcciones ilegales u otro tipo de infracciones, notificándoselo a la misma dirección del Parque Natural para su autorización en la actuación.
- Colaboración con los Ayuntamientos de l'Alfàs del Pi, Altea y Benidorm.
- Archivo de documentación relacionado en el Parque Natural.
- Recogida y clasificación de correo ordinario y certificado.
- Organización y adecuación de alguna de las salas múltiples, principalmente de l'Alfàs del Pi para las reuniones y trabajos que se organizan en el Parque Natural. Durante el año, y a petición del Director del Parque Natural se han organizado reuniones en la que se ha tenido que solicitar y adecuar algunas salas y al mismo tiempo atender a las necesidades y colaboración de los asistentes, entre ellas: Asociaciones (pescadores, cazadores, agricultores, ecologistas, etc.) Cooperativas, S.A.T., así como grupo de estudiantes en prácticas.

9.2. Relaciones y Colaboraciones con diferentes organismos

9.2.1. Colaboraciones con los distintos Ayuntamientos incluidos en el ámbito del Parc Natural

Colaboración con los Ayuntamientos	
Ayuntamiento	Proyecto Asociado
Altea	Castell de L'Olla. Evento anual que se realiza en las aguas de la bahía de Altea junto a l'Illot de l'Olla (10 agosto 2013)
	Acción de custodia marina en la bahía de Altea
L'Alfàs del Pi	Prueba atlética denominada "Las X Millas más Bellas de la Costa Blanca" que en su recorrido incluye la Ruta Roja o Camí del Far de l'Albir (03 noviembre 2013)
	Puesta en valor del Aljibe del Faro de l'Albir (enero-abril 2013)
	Recuperación de cultivos tradicionales en el entorno de la Ruta Roja del Faro (octubre-diciembre 2013)
	Cleaning Day (6 abril 2013)
	Parc Natural de la Serra Gelada: Patrimonio al lado de tu casa. Charla y visita guiada (10 abril 2013)
	Diverdía: Visita en Catamarán (26 mayo 2013)
	Visitas guiadas con tablets/smartphones a la Ruta Roja del Faro de l'Albir (5 y 18 junio 2013)
Visita nocturna teatralizada a la Torre Bombarda (3 julio 2013)	
Benidorm	Visita a las Torres Vigías, Ruta atajadores y Penyes l'Albir (20 octubre 2013)
	Seguimiento de las boyas de amarre del Parque Natural de la Serra Gelada y su entorno litoral
Altea, l'Alfàs del Pi y Benidorm	Invasoras marinas: Seguimiento de <i>Caulerpa racemosa</i>
	Reuniones Técnicas del Plan de Prevención de Incendios Forestales del Parque Natural de la Serra Gelada (abril y junio 2013)

Tabla 8. Colaboraciones del Parque con los distintos Ayuntamientos
Fuente: Elaboración propia



A continuación aparecen detalladas algunas de estas actuaciones que no se han visto reflejadas en otros apartados de esta memoria:

Colaboración en Visita teatralizada a la Torre Bombarda

OBJETIVOS:

- Participar y Colaborar en las actividades que promueven los ayuntamientos y que tengan relación con el Parque Natural.
- Colaborar en la difusión del Patrimonio cultural del Parque Natural.

DESCRIPCIÓN:

Durante el año 2013 al Ayuntamiento de l'Alfàs del Pi organizó dos visitas guiadas a la Torre Bombarda, junto al Faro de l'Albir, teniendo como particularidad que se trataba de una ruta teatralizada, donde las dos personas que acompañaban al grupo iban caracterizados con trajes de época mientras explicaban a los asistentes la importancia de las torres vigía en la defensa de los ataques de piratas berberiscos a la costa alicantina en el siglo XVII.

Fecha:

- 10 de junio, visita diurna
- 03 de julio, visita nocturna

Lugar: Ruta Roja del Parc Natural o Camí de Far de l'Albir (L'Alfàs del Pi)

SINERGIAS:

Colaboradores:

- Parc Natural Serra Gelada
- Ayuntamiento de L'Alfàs del Pi



Figura 68. Paso de los participante por el Parc Natural (L'Alfàs del Pi)
Fuente: Archivo fotográfico del Parc Natural de la Serra Gelada

MEMORIA DE GESTIÓN DEL PARC NATURAL DE LA SERRA GELADA I EL SEU ENTORN LITORAL



We Love Sundays

ALBIR

Miércoles, 3 de julio de 2013
VISITA NOCTURNA TEATRALIZADA A LA TORRE BOMBARDA
Salida: 20,00 h desde el parking del Parc Natural de la Serra Gelada en l'Albir.

Jaime Morales, requiridor del partido de Vilachoyosa y responsable del reclutamiento de guardias para la custodia de la costa del Reino de Valencia y su ayudante, Joan Batiste Guilorn, nos acompañarán en una visita teatralizada a la torre Bombarda. Estos dos soldados nos trasladarán al siglo XVII para enseñarnos cómo debemos defendernos de los ataques de piratas berberiscos.

Más información:
Oficina de turismo de l'Alfàs del Pi
Tlf. 965 888 905
alfasdpi@touristinfo.net
www.lalfas.es







Figura 69. Cartel visita teatralizada ruta Faro de l'Albir
Fuente: Ayuntamiento de l'Alfàs del Pi



Acción de custodia marina en la bahía de Altea

DESCRIPCIÓN:

En el entorno submarino de la isla de l'Olla, en el término municipal de Altea, se ubica una pradera de *Posidonia oceánica* de gran valor ecológico protegida por la Directiva Hábitats de la CEE. En la parte emergida, el PORN del PN de la Serra Gelada y su entorno litoral regula una gran parte de actividades. Se trata de una zona con una gran afluencia de visitantes con barcos de pequeña eslora, que emplean el ancla para fondear, produciendo daños físicos y mecánicos muy importantes en la pradera. Además el tradicional Castell de l'Olla de Altea utiliza un sistema de amarre para la plataforma desde la que se lanza el castillo, que es necesario revisar para que se minimicen los impactos en la pradera

OBJETIVOS:

- Crear una entidad de custodia o entidad promotora que establezca un acuerdo voluntario con la administración competente o con un agente social del mar a través de un instrumento de relación determinado con el objetivo de desarrollar una mejora ambiental tangible.
- Realizar acciones de mejora de las condiciones de la pradera de Posidonia oceánica en la zona.

SINÉRGIAS:

Colaboraciones:

- Parc Natural de la Serra Gelada
- Ayuntamiento de Altea
- Andromeda Group
- Asoc. Poseidón
- Cruz Roja de Altea



Figura 70 Isla de l'Olla en la bahía de Altea

Fuente: Archivo fotográfico del Parc Natural de la Serra Gelada



Seguimiento de las boyas de amarre del Parque Natural de la Serra Gelada y su entorno litoral

DESCRIPCIÓN:

Uno de los aspectos más favorables de los denominados anclajes ecológicos es la reducción de los daños ocasionados a los fondos marinos. Se realiza un seguimiento para comprobar el estado actual de estos sistemas de fondeo instalados en el Parque Natural de cara a futuras acciones de adecuación y mejora de los mismos.

OBJETIVOS:

- Realizar y establecer un plan de seguimiento y mantenimiento de los sistemas de fondeo.

SINÉRGIAS:

Colaboraciones:

- Parc Natural de la Serra Gelada
- CITMA

*Invasoras marinas: Seguimiento de *Caulerpa racemosa**

DESCRIPCIÓN:

En el Parque Natural de la Serra Gelada encontramos a lo largo y ancho de su zona marina praderas de *Posidonia* oceánica (además de otras comunidades singulares), uno de los valores ambientales más importantes de este Espacio Protegido por su elevada biodiversidad y de gran valor ecológico, incluido en la Directiva Hábitats de la CEE. En la actualidad, una de sus mayores amenazas es la proliferación del alga invasora *Caulerpa racemosa*, procedente del sur de Australia.

OBJETIVOS:

- Documentar la distribución y el estado poblacional de *Caulerpa racemosa* en el Parc Natural de la Serra Gelada.

SINÉRGIAS:

Financiación:

- Obra Social La Caixa

Colaboraciones:

- Parc Natural de la Serra Gelada
- CITMA



Figura 71. Ejemplares de *Caulerpa racemosa*
Fuente: Archivo fotográfico del Parc Natural de la Serra Gelada

9.1.2. Colaboraciones con otros organismos e instituciones

Colaboración en la carrera de atletismo as X Millas más bonitas de la Costa Blanca"

OBJETIVOS:

- Participar y Colaborar en las actividades que promueven los ayuntamientos y que tengan relación con el Parque Natural.

DESCRIPCIÓN:

El Futbol Club Orange organiza y patrocina las X Millas más Bonitas de la Costa Blanca y las 1ª V Millas más bonitas de la Costa Blanca, que se celebra con salida y llegada en el Polideportivo Municipal d'Alfàs del Pi, transcurriendo parte de su recorrido por el interior del Parc Natural.

El parque colabora en la organización del evento, así como en la gestión de los residuos generados por esta actividad.

Fecha: 03 de noviembre de 2013

Lugar: Ruta Roja del Parc Natural o Camí de Far de l'Albir (L'Alfàs del Pi)

SINERGIAS:

Colaboradores:

- Parc Natural Serra Gelada
- Ayuntamiento de L'Alfàs del Pi
- Futbol Club Orange



Figura 70. Paso de los participante por el Parc Natural (L'Alfàs del Pi)
Fuente: Archivo fotográfico del Parc Natural de la Serra Gelada

arc natural
de la serra
gelada

Versión
en Castellano

RALITAT
NCIANA

SERIA DE MEDI AMBIENT
URBANISME I HABITAGE



Social "la Caixa"

10. RESUMEN ECONÓMICO

10.1. Actuaciones realizadas en 2013

TIPO ACTUACION	DETALLE	PRESUPUESTO	TOTALES
MANTENIMIENTO Y CONSERVACIÓN	Plan de vigilancia contra incendios	135.416,94 €	
	Conservación y mantenimiento del espacio natural	43.867,84 €	
	Brigadas biodiversidad	1.730,00 €	181.014,78 €
USO PUBLICO	Promoción, investigación y trabajos técnicos del Parque	43.196,50 €	43.196,50 €
PROYECTOS SINGULARES	Subvenciones y ayudas forestales (voluntariado)	3.712,66 €	
	Hàbitats de Posidonia Oceanica: censo de nacrass en parques naturals con àmbito marino y resvas naturals marines de la CV (Convenio La Caixa)	7.990,33 €	11.702,99 €
			235.914,27

10.2. Actuaciones previstas en 2014

TIPO ACTUACION	DETALLE	PRESUPUESTO	TOTALES
MANTENIMIENTO Y CONSERVACIÓN	Plan de vigilancia contra incendios	135.416,94 €	
	Conservación y mantenimiento del espacio natural	36.960,76 €	
	Brigadas biodiversidad	1.730,00 €	174.107,70 €
USO PUBLICO	Promoción, investigación y trabajos técnicos del Parque	40.277,23 €	40.277,23 €
PROYECTOS SINGULARES	Selvicultura preventiva – Inversiones PDR (Fondos FEADER)	78.628,79 €	78.628,79 €
			293.013,72