

2017

Parque Natural de Chera-Sot de Chera



[MEMORIA DE GESTIÓN]

ÍNDICE

1.	PRESENTACIÓN	3
2.	INTRODUCCIÓN.....	4
3.	OBJETIVOS	10
3.1.	OBJETIVOS GENERALES	10
3.2.	OBJETIVOS ESPECÍFICOS	11
4.	PLAN DE VIGILANCIA DE INCENDIOS FORESTALES	12
5.	PLAN DE PREVENCIÓN DE INCENDIOS FORESTALES	14
6.	CONSERVACIÓN Y MANTENIMIENTO	15
6.1	CONSERVACION DE FLORA.....	15
6.1.1.	Núcleos de dispersión-reclamo	15
6.2.2	Tratamiento de masas	17
6.2	CONSERVACIÓN DE FAUNA.....	19
6.3	ADECUACIÓN DE INFRAESTRUCTURAS Y ÁREAS DE USO PÚBLICO	22
7.	DIRECCIÓN Y GESTIÓN DEL PARQUE NATURAL	26
7.1	JUNTA RECTORA Y COMISIONES PARTICIPATIVAS	26
8.	PLANIFICACIÓN PARA LA INTEGRACIÓN EN EL ENTORNO SOCIAL	28
8.1	PROGRAMA DE COMUNICACIÓN Y DIVULGACIÓN	28
8.1.1.	Aniversario del Parque Natural	28
8.1.2.	Campañas específicas	29
8.1.3.	Ferias.....	33
8.1.4.	Página web	33
8.2	PROGRAMA DE EDUCACIÓN AMBIENTAL.....	35
8.3	PROGRAMA DE INTERPRETACIÓN DEL PATRIMONIO.....	37
8.4	PROGRAMA DE VOLUNTARIADO.....	38
8.5	PLANIFICACIÓN Y GESTIÓN DEL USO PÚBLICO	40
8.5.1.	Programa de Atención al Visitante y Rutas	40
8.6	ANÁLISIS DE RESULTADOS Y CONCLUSIONES GENERALES DEL PROGRAMA	43
9.	PROGRAMA DE DESARROLLO SOCIOECONÓMICO DEL PARQUE NATURAL.....	45
9.1	MARCA PARCS NATURALS DE LA COMUNITAT VALENCIANA	45
10.	RESUMEN ECONÓMICO.....	48
10.1	Consellería de Agricultura, Medio Ambiente, Cambio Climático y Desarrollo Rural...	48

1. PRESENTACIÓN

Velar por la conservación de los recursos naturales, fomentar el uso público ordenado del medio natural, manteniendo y poniendo en valor los activos que posee un espacio natural protegido como es el Parque Natural de Chera-Sot de Chera, es uno de los objetivos más importantes de la gestión que año tras año viene desarrollando en este territorio la Conselleria de Agricultura, Medio Ambiente, Cambio Climático y Desarrollo Rural, desde que en 2007 fue declarado Parque Natural.

Bajo estas premisas se desarrollan diferentes planes, programas, proyectos y acciones concretas de conservación, uso público, difusión, etc. que como en otros años se han desarrollado durante el año 2017.

Los diferentes retos animan a todo el equipo gestor a continuar trabajando por un futuro que garantice el mantenimiento, el fomento y la puesta en valor de los beneficios ambientales que este Parque Natural nos ofrece, de manera que estos puedan suponer nuevas oportunidades para el desarrollo cultural y socio-económico de los municipios que integran el Parque Natural.

En la presente Memoria de Gestión del año 2017 se exponen las principales líneas de trabajo seguidas por el Equipo de Gestión del Parque Natural de Chera-Sot de Chera, para la consecución de los objetivos propuestos tanto por el Parque Natural como desde las distintas administraciones y agentes sociales implicados.

Vamos a seguir trabajando desarrollando más proyectos que esperamos ayuden a la conservación de los importantes valores naturales y culturales que alberga este espacio natural protegido.

2. INTRODUCCIÓN

DESCRIPCIÓN GENERAL

El Parque Natural de Chera-Sot de Chera forma parte de la Red de ENP de la CV representando los ecosistemas de la sierras de interior de la provincia de Valencia. Declarado el 16 de febrero de 2007, comprende una extensión de 6.451,17 ha situadas entre las comarcas de la Plana Requena-Utiel y Los Serranos.

Chera se encuentra en el interior de un valle rodeado de olivos y almendros, formado por una fosa tectónica, hundimiento del terreno con desniveles que van desde los 350 m del embalse Buseo a los 1170 m de la cima de Cinco Pinos.

Sot de Chera, se sitúa en un fértil valle lleno de naranjos y algarrobos, excavado por el río Sot o Reatillo, entre impresionantes estratos de roca intensamente deformados y plegados.

Los valores que alberga este territorio destacan fundamentalmente por su **diversidad biológica y geológica** y por su **riqueza hidráulica y cultural**. El agua y la geología son sus elementos más representativos, dando lugar a enclaves de gran interés por sus peculiares formaciones geológicas y sus paisajes fluviales trazados por el río Sot o Reatillo, el barranco de la Hoz, el embalse de Buseo y las abundantes fuentes y cascadas naturales.

Esto contribuye a la gran calidad paisajística y valor de este espacio natural, junto con la presencia de hábitats y especies protegidos como los manantiales petrificantes, las tejeras, el galápago leproso o el águila perdicera.

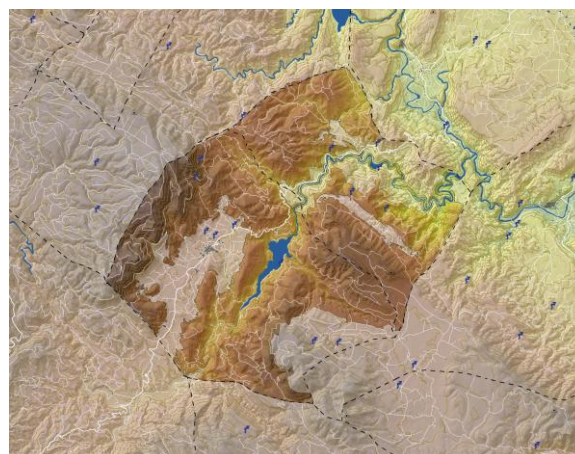

MAPA GENERAL DE ESPACIOS NATURALES PROTEGIDOS DE LA C.V.



MUNICIPIOS DEL PN

Los municipios que se incluyen dentro del Parque son Chera y Sot de Chera. Así pues, el territorio del Parque se sitúa entre las comarcas de la Plana de Requena-Utiel y Los Serranos:

Municipio	Sup. término municipal (ha)	Sup. dentro del PN (ha)	% Sup. municipio dentro del PN	% Sup. municipio aporta al PN
Chera	5890	3508,11	54,38	59,56
Sot de Chera	3880	2943,06	45,62	75,85
		6451,17	100	

Tabla: Superficie de los municipios dentro del parque y superficie que el municipio aporta al parque en función de su extensión total
Fuente: Consellería de Medio Ambiente, Agua, Urbanismo y Vivienda.

La *evolución de la población* de ambos municipios desde el año de la declaración del parque natural, 2007, ha sido decreciente:

Municipio	Población										
	2007	2008	2009	2010	2011	2012	2013	2014	2015	2016	2017
Chera	664	619	611	574	599	582	549	536	527	510	484
Sot de Chera	428	441	405	403	458	405	384	374	424	396	370
TOTAL	1092	1060	1016	977	1057	987	933	901	951	906	854

Tabla: Evolución de la población de los municipios del Parque desde 2007 hasta 2017.
Fuente: Instituto Nacional de Estadística (INE). Consultado en: Portal Estadístico de la Generalitat Valenciana (<http://www.peqv.gva.es/es/bdt>).

Del 2007 al 2017 en el municipio de Chera el descenso progresivo de población (un 27,10%) ha sido más acentuado que en el de Sot de Chera (13,55%).

NORMATIVA

- *LEY 42/2007 LEY 42/2007, de 13 de diciembre, del Patrimonio Natural y de la Biodiversidad.*
- *LEY 11/1994, de 17 de diciembre de la Generalitat Valenciana, de Espacios Naturales Protegidos de la Comunitat Valenciana.*
- *DECRETO 21/2007, de 16 de febrero, del Consell, de declaración del Parque Natural de Chera-Sot de Chera.*
- *DECRETO 10/2007, de 19 de enero, del Consell, por el que se aprueba el Plan de Ordenación de los Recursos Naturales de Chera-Sot de Chera.*
- *ORDEN de 12 de abril de 2007, de la Consellería de Territorio y Vivienda, por la que se acuerda iniciar el procedimiento de la elaboración y aprobación del Plan Rector de Uso y Gestión del Parque Natural de Chera-Sot de Chera*

FIGURAS DE PROTECCIÓN

Figura de Protección	Fecha de Declaración	Municipios	Superficie	Normativa
Espacios Naturales Protegidos				
Parque Geológico de Chera	1996	Chera	5890 ha	Creado por la Diputación de Valencia en 1996
Parque Natural de Chera-Sot de Chera	16/02/2007	Chera Sot de Chera	6451,17 ha	DECRETO 21/2007, de 16 de febrero, del Consell, de declaración del Parque Natural de Chera-Sot de Chera
LIC "Sierra del Negrete"	10/07/2001	Chera Sot de Chera	21.934 Ha	ACUERDO del Gobierno valenciano de fecha 10 de Julio de 2001
ZEPA "Alto Turia-Sierra Negrete"	05/06/2009	Chera Sot de Chera	100.314,70 ha	ACUERDO de 5 de junio de 2009, del Consell, de ampliación de la Red de Zonas de Especial Protección para las Aves (ZEPA) de la Comunitat Valenciana.
Microrreserva de flora				
Microrreserva del Pico Ropé	04/05/1999	Chera	4,74 ha	ORDEN de 4 de mayo de 1999 de la Consellería de Medio Ambiente declara "Microrreserva vegetal del Pico Ropé",
Microrreserva de la Fte. La Puerca	22/11/2002	Chera	15,96 ha	ORDEN de 22 de Octubre de 2002 de la Consellería de Medio Ambiente declara la "Microrreserva Vegetal de la Fuente la Puerca"
BICs				
Castillo de Chera	28/05/2001	Chera	---	Declaración genérica
Castillo de Sot de Chera	07/11/2005	Sot de Chera	---	Declaración genérica
Vías Pecuarias				
Vereda Real de Castilla		Chera		
Cordel de Mas de Pinar		Sot de Chera		

Tabla: Figuras de protección del Parque Natural de Chera-Sot de Chera

Fuente: Elaboración propia a partir de datos públicos de la Consellería de Medio Ambiente, Agua, Urbanismo y Vivienda y la Consellería de Cultura

ORGANIGRAMA DE LOS SERVICIOS CENTRALES DE LA CITMA

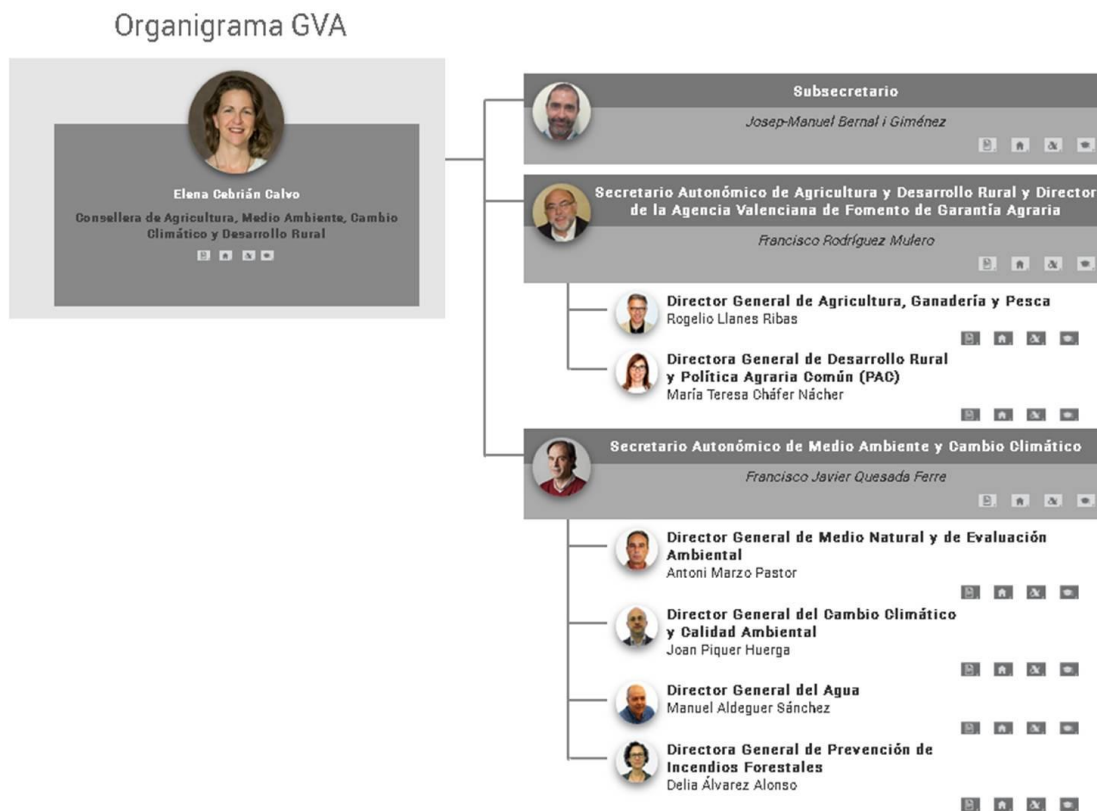

PERSONAL DEL ENP

Durante 2017, el equipo humano del Parque Natural está formado por un total de 8 personas, distribuidas de la siguiente manera:

- **Responsable de Gestión Técnica:** compuesto por 1 directora de conservación del Servicio de ENP.
- **Agentes Medioambientales:** compuesto por 2 AM, de las localidades de Chera y Sot de Chera.
- **Educadora medioambiental:** compuesto por 1 educadora.
- **Brigada de Conservación y mantenimiento:** compuesta 1 capataz y 3 peones cualificados.

3. OBJETIVOS

Dentro de las normas y directrices establecidas por el Plan de Ordenación de los Recursos Naturales del Parque Natural de Chera-Sot de Chera, la gestión de dicho parque debe tener este marco de objetivos generales, sobre los cuales se basarán una serie de objetivos específicos alcanzables a corto, medio o largo plazo.

3.1. OBJETIVOS GENERALES

- Proteger y conservar el patrimonio natural del espacio protegido.
- Proteger y conservar el patrimonio cultural del espacio protegido, con especial atención a los elementos arqueológicos, arquitectónicos y etnológicos y aquellas características, estructuras o bienes que resulten de los asentamientos rurales en siglos pasados.
- Promover la gestión y el uso racionales de los recursos naturales y culturales en el marco de una estrategia de desarrollo sostenible y regulando, específicamente, los usos, aprovechamientos y actividades en relación con los mismos.
- Promover medidas directas para la conservación, regeneración, mejora, difusión y puesta en valor de los elementos y conjuntos de interés natural y cultural.
- Fomentar programas de actuación en materia de uso público de los recursos naturales y culturales, incluyendo el estudio, investigación aplicada, enseñanza y disfrute ordenado de los mismos.
- Fomentar la participación pública y privada en la gestión del EP.
- Promover la coordinación y la concurrencia de iniciativas entre la administración autonómica, las corporaciones locales y la iniciativa privada en las materias relativas a la gestión del Parque Natural.

3.2. OBJETIVOS ESPECÍFICOS

De los anteriores objetivos generales se derivan los siguientes objetivos específicos:

- Restaurar los hábitats degradados tanto por incendios como por presencia de especies vegetales invasoras.
- Fomentar la presencia de fauna en zonas degradadas, que favorezcan la dispersión de semillas y a la regeneración natural.
- Restaurar aquellas construcciones de arquitectura tradicional que se consideren prioritarias.
- Difundir los valores naturales y culturales del Parque Natural para contribuir al desarrollo socioeconómico de la zona.
- Fomentar el uso público del medio natural de forma compatible con su preservación y siempre que dicho uso no implique la pérdida de su valor, ya sea por la iniciativa pública, privada o mixta
- Conservar y proteger las fuentes y manantiales.

4. PLAN DE VIGILANCIA DE INCENDIOS FORESTALES

En la Comunidad Valenciana existe un Plan de Vigilancia de incendios forestales que regula y coordina los medios de vigilancia y detección de incendios. Dicho plan depende del Servicio de Prevención de Incendios Forestales de la Consellería de Medio Ambiente, Agua, Urbanismo y Vivienda, está vigente todos los días del año y es revisado anualmente.

Los medios que intervienen dentro de este Plan, en las tareas tanto de Vigilancia como Detección en el ámbito del Parque Natural de Chera-Sot de Chera, no son exclusivos de su ámbito ya que abarcan otros territorios comarcales.

Los dos términos municipales dentro del ámbito del Parque son colindantes pero pertenecen a distintas comarcas: Chera pertenece a la Plana de Utiel-Requena y Sot de Chera a la de Los Serranos.

MEDIOS DE VIGILANCIA						
M. V. MÓVIL: varían en función del medio empleado para la vigilancia y nº del empleados						
Medios	Personal	Dotación	Municipio	Período	Identificación	Funciones
Unidades Prevención Ordinaria	1 operario	1 todoterreno	Chera	Mar-Nov 4 días/semana	305	<ul style="list-style-type: none"> • Información de usos del fuego a usuarios. • Disuasión de actuaciones peligrosas. • Extinción de conatos puntuales. • Vigilancia directa del territorio.
			Sot de Chera		107 y/o 106	
Unidades Vigilancia Motorizadas	3 operarios	- 2 motos - 1 coche	Chera	Lunes o martes	703	
			Sot de Chera		701	
Unidades Prevención Polivalente	- 2 operarios - 2, 3 ó 4 voluntarios	1 todoterreno	Chera	Todo el año 1 día/semana		<ul style="list-style-type: none"> • Generales de vigilancia directa del territorio.
			Sot de Chera			
Brigadas Rurales de Emergencia	7 operarios (5 activos a diario: 1 conductor vehículo, 1 capataz y 3)	1 cuba	Chera	Jun-Sep		
Brigadas Diputación "Imelsa"	7 operarios (5 activos a diario: 1 conductor vehículo, 1 capataz y 3)	1 todoterreno	Chera	Todo el año		<ul style="list-style-type: none"> • Verano: funciones de vigilancia y detección de incendios. • Resto año: prevención (trabajos forestales) de incendios.
			Sot de Chera			
Unidad helitransportada		1 unidad	Chera	Base en Siete Aguas		
			Sot de Chera			
Agentes Medioambientales	1 agente	1 todoterreno	Chera	Todo el año-3 turnos: -Mañ:8 a 15h -Tarde: 15 a 22h -Noche: 22 a 8h	Demarcación Requena-Utiel	
			Sot de Chera		Demarcación Chelva	
M. V. FIJOS (OBSERVATORIOS FORESTALES): Dependen de la CMAAUV. Su función principal es la detección de incendios y servir de enlace en la Red de Comunicaciones.						
Observatorios forestales (con visibilidad al Parque)		Municipio			Observaciones	
Pico Ropé		Chera			Único dentro del Parque. Activo de marzo a octubre	
Pico las Hierbas		Chiva				
Pico del Remedio		Chelva				
Pico del Negrete		Utiel				
Cerro Simón		Andilla				
INCENDIOS FORESTALES						
2017	No se produjo ningún incendio forestal dentro de la superficie del Parque Natural					

5. PLAN DE PREVENCIÓN DE INCENDIOS FORESTALES

La Consellería de Medio Ambiente, Agua, Urbanismo y Vivienda elaboró en 2010 el Plan de Prevención de Incendios Forestales del Parque Natural de Chera-Sot de Chera. Para asegurar que el mismo integre al máximo las diferentes iniciativas y demandas de los posibles afectados. Se expuso al público el 11 de mayo de 2010 en el DOGV Num. 6264, durante el plazo de dos meses, al efecto de que se pudieran presentar las alegaciones oportunas sobre el contenido.

El documento íntegro del Plan de Prevención de Incendios puede consultarse en formato digital en la página web de la Consellería de Infraestructuras, Territorio y Medio Ambiente, en <http://www.agricultura.gva.es>, en el apartado *Medio Natural*, y sub-apartado *Incendios Forestales*. A su vez en dicho enlace, puede consultarse el documento en el apartado *Planes de prevención de incendios forestales de la red de espacios naturales protegidos de la Comunidad Valenciana*, donde se encuentra el *Plan de Prevención de Incendios Forestales del Parque Natural de Chera-Sot de Chera*.

6. CONSERVACIÓN Y MANTENIMIENTO

6.1 CONSERVACION DE FLORA

El objetivo general, dentro de la planificación del parque natural es recuperar las especies amenazadas de flora, con sus hábitats, hasta conseguir niveles sostenibles de población adecuados a la capacidad del medio físico y del ambiente humano del territorio.

Es por este motivo, por lo que se llevan a cabo acciones encaminadas a frenar la regresión irreversible de los hábitats como las tejeras y robledales.

6.1.1. Núcleos de dispersión-reclamo

El equipo técnico del PN de Chera-Sot de Chera, junto con el equipo técnico del CIEF, elaboró un proyecto de creación de islas de dispersión-reclamo. En estas áreas, de reducidas dimensiones (unas pocas hectáreas en todos los casos) se introduce o se refuerza el número de individuos de especies vegetales con interés forestal y conservacionista, y que a su vez tienen un papel funcional marcado dentro de los ecosistemas forestales de la región. La frecuencia de los incendios en la zona ha provocado que en la actualidad algunas especies estén en un claro declive poblacional, y sea necesaria la actuación directa para la recuperación de determinados ecosistemas de baja resiliencia y alto grado de alteración en la actualidad dentro de los límites del Parque Natural. Entre las especies elegidas, figura el tejo (*Taxus baccata*) como especie bandera, pero junto a ésta se plantan un elenco de especies propias de la cohorte que acompaña al tejo dentro de estos ambientes, como arce (*Acer granatense*), quejigo (*Quercus faginea*), serbal (*Sorbus aria*), sabina (*Juniperus phoenicea*), durillo (*Viburnum tinus*) o madroño (*Arbutus unedo*), junto a un grupo de especies de orla, como jazmín (*Jasminum fruticans*), madreselvas (*Lonicera etrusca*), espino blanco (*Crataegus monogyna*), entre otras.

La brigada de mantenimiento y conservación del parque, ha efectuado actuaciones de refuerzo en estas áreas, que han consistido en el aumento de número de ejemplares de las especies señaladas mediante en plantaciones nuevas y el riego de apoyo y vigilancia de las ya existentes.

ACTUACIONES	PARAJES
Riego	Las Buitreras, Fuente El Saltillo Fuente Romero Fuente La Puerca Fuente La Cierva Los Charcos. Bco de la Hoz.
Plantaciones	Fuente La Cierva. Fuente Romero Bco del agua. Arboretum El Cerrao Fuente del río.

Cronograma

Mes	Enero	Febrero	Marzo	Abril	Mayo	Junio	Julio	Agosto	Sept	Oct	Nov	Dic



Ejemplares de tejos adultos



Plantaciones de tejo.

6.2.2 Tratamiento de masas

Como objetivo específico, dentro de la conservación de la vegetación está la protección, mejora y conservación de los espacios forestales, bosques y de la vegetación natural. En la actualidad, se puede afirmar que el principal impacto sobre la vegetación y la flora del parque han sido los incendios forestales. De este modo se considera de vital importancia la ejecución de actuaciones y trabajos encaminados a la restauración de estos hábitats degradados por el fuego como medida de ayuda a su adecuada regeneración y con la finalidad de obtener masas forestales que favorezcan los principios de biodiversidad y multifuncionalidad propias del monte mediterráneo.

Dentro del conjunto de la masa forestal del PN de Chera-Sot de Chera, se pueden diferenciar varios tipos de cubierta vegetal, consecuencia del grado de afección de los incendios forestales, de las especies con las que se han repoblado artificialmente (pino carrasco, *Pinus halepensis*, en su mayoría) y de la distinta naturaleza de los suelos sobre los que se asientan: pinar adulto, pinar en regeneración natural, pinar en regeneración artificial, matorral encinar en regeneración natural y sabinar arbolado de porte arbustivo.

La brigada de mantenimiento del parque ha realizado trabajos de clareos, podas, y desbroces selectivos en pinar adulto y en zonas de regeneración natural tras el incendio en el Rincón del Tio Duro en el término municipal de Sot de Chera.

Cronograma

Mes	Enero	Febrero	Marzo	Abril	Mayo	Junio	Julio	Agosto	Sept	Oct	Nov	Dic





Trabajos de clareo, poda y desbroce

6.2 CONSERVACIÓN DE FAUNA

El objetivo principal dentro de la planificación no sólo es recuperar las especies amenazadas de fauna sino también conservar los hábitats naturales y mantener los procesos ecológicos del territorio.

La riqueza hidráulica es una de las características más destacadas del Parque Natural de Chera- Sot de Chera. Gracias a los estratos de roca que forman sus montañas, se trata de un lugar privilegiado donde abundan las fuentes, estimándose cinco nacimientos por kilómetro cuadrado. Sólo en el término municipal de Chera se registran 300 veneros, convirtiéndose probablemente en el pueblo con mayor número de manantiales de la Comunidad Valenciana. De ellos se estima que 152 son permanentes. Y también Sot de Chera es un municipio donde las surgencias predominan, de las que 85 se estiman permanentes.

El equipo del parque Natural de Chera-Sot de Chera en 2010 inició un proyecto cuya finalidad es la mejora y adecuación de puntos de agua. Su principal objetivo es el de favorecer la presencia y proliferación de anfibios basado en las recomendaciones e indicaciones del Manual Técnico de Biodiversidad “Conservación y restauración de puntos de agua para la biodiversidad” de la Consellería de Medio Ambiente. Otro propósito de dicho proyecto es volver a restaurar a la vez, construcciones hidráulicas que forman parte del patrimonio cultural de la zona o ubicar nuevos bebederos para todo tipo de fauna.

Las actuaciones de la brigada se han centrado por un lado en la conservación y mantenimiento de las fuentes y puntos de agua ya existentes, y en la recuperación de nuevos puntos de agua de los cuales se tenía referencia histórica, y el aprovechamiento de estos para la creación de balsas.

El equipo de mantenimiento del parque natural ha realizado las siguientes actuaciones asociadas a los objetivos de conservación señalados:

Mejora de hábitats para fauna.

1-Creación y adecuación de pequeños diques para conseguir láminas de agua que sirvan de hábitat para poblaciones de cangrejo autóctono dentro del parque natural.

Estas actuaciones se han llevado a cabo en el Barranco del agua y Pinar negro y Fuente La Hoya.

2- Construcción, instalación y colocación de cajas nido. Las actuaciones de construcción de cajas nido se ha llevado a cabo por los voluntarios del campo de trabajo de Chera, en concreto en la Fuente del Barrio. También se hace un seguimiento de las cajas nido que ya estaban colocadas para ver el grado de ocupación.

Cronograma

Mes	Enero	Febrero	Marzo	Abril	Mayo	Junio	Julio	Agosto	Sept	Oct	Nov	Dic

Recuperación de surgencias de agua

Las actuaciones asociadas has consistido en restauración de fuentes que sirvan de bebederos para la fauna y favorezcan la presencia de flora y fauna asociada a ecosistemas acuáticos. También se han realizado reparación de elementos , como canales, balsas y caños así como arreglos de la captación de agua de fuentes ya existentes y cambio de tuberías.

TIPO DE ACTUACIONES.	FUENTE	TÉRMINO MUNICIPAL
Arreglo de elementos	La puerca La Arcolla. Rodenillo Madroñosa Tio Jaimico Manjuela.	Chera
	Cueva negra La Cierva La presa.	Sot de Chera.
Arreglo de la captación de agua y cambio de tuberías.	La presa	Sot de Chera.

Cronograma

Mes	Enero	Febrero	Marzo	Abril	Mayo	Junio	Julio	Agosto	Sept	Oct	Nov	Dic



Actuaciones en Fuente del Río en Chera.

6.3 ADECUACIÓN DE INFRAESTRUCTURAS Y ÁREAS DE USO PÚBLICO

El objetivo principal es potenciar y regular el uso público del medio, el cual cuenta con una notable tradición en Chera y Sot de Chera, siendo objeto de atención especial la recreación ordenada de la naturaleza, el senderismo y el turismo rural en sus diferentes modalidades.

Así pues se pretende fomentar el uso público del medio natural de forma compatible con su preservación y siempre que dicho uso no implique la pérdida de su valor, ya sea por la iniciativa pública, privada o mixta

Durante el 2017 los trabajos llevados a cabo por los equipos del parque han intentado cubrir diferentes actuaciones dentro de las necesidades elaboradas en el capítulo de mantenimiento de las infraestructuras de uso público.

1-Adecuación de áreas de uso público.

Las actuaciones van encaminadas a mantener una oferta de infraestructura y equipamiento de uso público de calidad. Se ha realizado servicio de mantenimiento y conservación, en concreto trabajos de desbroce para la adecuación de zonas como Fte Romero y Fte El Río en t.m. de Chera.

2-Adecuación de itinerarios.

Examinar y mejorar los itinerarios del espacio protegido está dentro de los trabajos de la brigada, la cual a través de un calendario anual de revisión detecta posibles deficiencias, para así poder mejorarlos y ofrecer una visita de calidad a los usuarios.

Los trabajos han consistido en; desbroce y poda de algunas rutas del parque natural, reparaciones sobre el firme e instalación y reparación de vallas.

TIPO DE ACTUACIÓN	FUENTE	TÉRMINO MUNICIPAL.
Desbroces y podas.	Ruta morada	Chera y Sot de Chera.
	Ruta verde (Los barrancos). Ruta azul Las Toscas. Fuente borreguetas. Ruta naranja. Arboretum El Cerrao.	Sot de Chera.
Reparaciones sobre el firme.	La Canal y Vado-Hondo.	Sot de Chera
Instalación y reparación de vallas.	Ruta verde, ruta azul y ruta roja.	Chera y Sot de Chera.
Arreglo de sendas y reparaciones sobre el firme.	Los poyales Las Fuentes Senda pozo del tio habanero Senda de la cueva negra. Fuente Pocillo.	Sot de Chera.

Cronograma.

Mes	Enero	Febrero	Marzo	Abril	Mayo	Junio	Julio	Agosto	Sept	Oct	Nov	Dic

3- Adecuación de infraestructuras e instalaciones.

El mobiliario de uso público se revisa y se restaura en caso de deterioro todos los años. Los trabajos son principalmente el arreglo de vallas y postes en mal estado y su colocación, la instalación de bancos de madera en diferentes rutas, construcción de bancos de mamposterías seca con los sistemas tradicionales y mantenimiento de maquinaria utilizada por la brigada.

TIPO DE ACTUACIÓN	PARAJE	TÉRMINO MUNICIPAL
Reparación de vallas y aplicación de aceite de linza.	Las Toscas Sima del plano Sima Ropé. Sima del Aguilero. Sima de la Madroñosa. Sima de Nazaret.	Sot de Chera Chera
Colocación de vallas.	Fuente del Río Fuente Romero Mirador tío Juanete La Canal	Chera Sot de Chera.
Construcción y reparación de muros de mampostería.	Mirador del tío Juanete. (Campo de trabajo internacional).	Chera.

Cronograma

Mes	Enero	Febrero	Marzo	Abril	Mayo	Junio	Julio	Agosto	Sept	Oct	Nov	Dic



Acondicionamiento de itinerarios y sendas.

GRÁFICO RESUMEN DE LAS ACTUACIONES DE LAS BRIGADAS DE MANTENIMIENTO POR
CAPÍTULOS DE ACTUACIONES (%TIEMPO DEDICADO A CADA ACTUACIÓN)

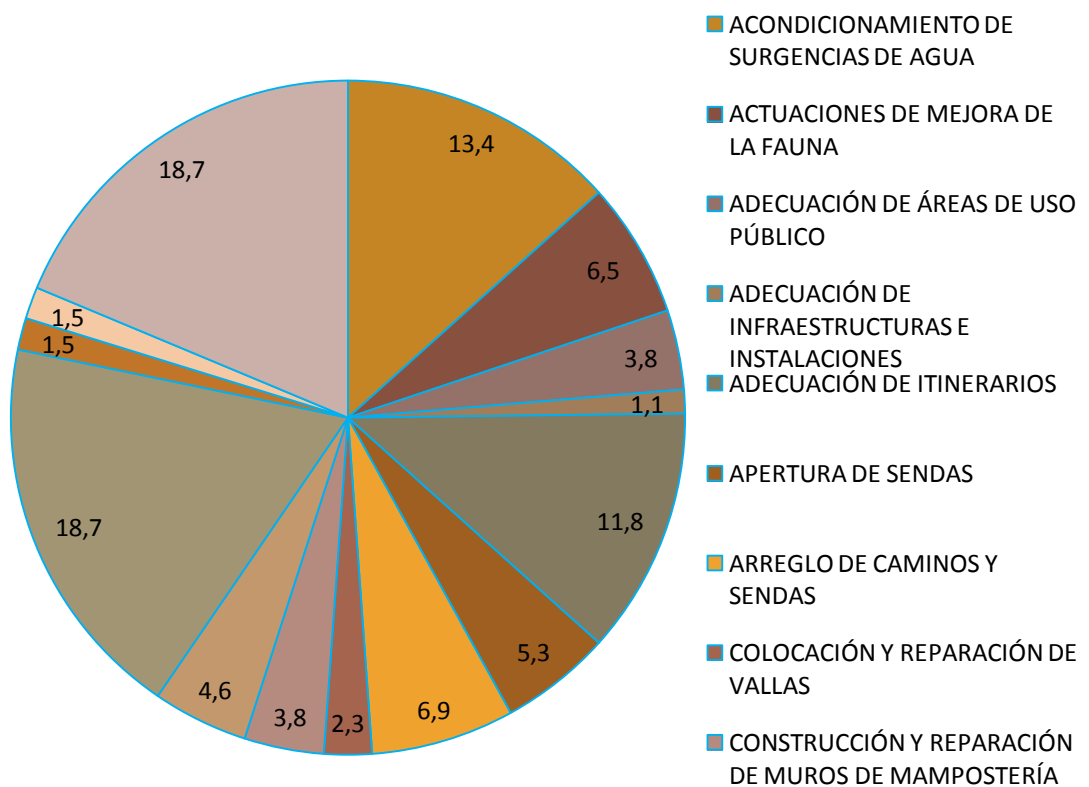

7. DIRECCIÓN Y GESTIÓN DEL PARQUE NATURAL

7.1 JUNTA RECTORA Y COMISIONES PARTICIPATIVAS

Se celebró el 14 de diciembre del año 2017 una Junta Rectora con carácter ordinario en Sot de Chera.

Entre los temas principales tratados, cabe destacar:

1. Propuestas solicitadas por el Ayuntamiento de Chera:
 - a) Participación de los Ayuntamientos en reuniones periódicas de trabajos a realizar.
 - b) Habilitación de una variante circular de a Senda de Chera a Sot.
2. Propuestas solicitadas por el representante de las Asociaciones Culturales (ODRES de Sot de Chera):
 - a) Instalación de una depuradora que garantice que todos los residuos vertidos al río no son contaminantes.
 - b) Instalación de puntos de recarga de vehículos eléctricos de carácter gratuito para potenciar el turismo de alto poder adquisitivo y concienciado con el Medio Ambiente.
 - c) Mejora en la señalización de los caminos indicando destinos por nombre y no con el número de pista, que facilite la orientación a los que los transitan.
 - d) Proyecto autosuficiencia energética similar al que tiene el municipio de Aras de los Olmos.
 - f) Modificación y mejora de las sendas a Chera y Chulilla con un diseño robusto resistente a crecidas del río.
 - g) Mejora de las comunicaciones con Gestalgar y Siete Aguas mediante carretera asfaltada.

- h) Mejora caminos con los siguientes municipios colindantes: Calles, Chelva, Tuéjar, Benagéber y Villar de Tejas.
- i) Habilitación de un local social para jóvenes en los que se puedan realizar actividades.
- j) Mejora del reciclaje en la localidad. Realización de cursos de concienciación sobre el reciclaje y comportamientos amigables con el Medio Ambiente a los habitantes de Sot de Chera. Información a los visitantes de estos mismos puntos mediante trípticos.
- k) Reforestación masiva sobre todo en zonas en las que en estos momentos no hay gran cantidad de pinos. Repoblación con especies autóctonas.
- m) Potenciar las cuevas como reclamo turístico pero tener también mayor consciencia de su cuidado (suelen estar llenas de basura, por ejemplo).
- ñ) Realización de Geocatching o yimcanas temáticas.
- o) Organización de jornadas dinámicas de cuidado de montes ("Un día como agricultor", "Un día como forestal" ...).

3. Propuestas solicitadas por el representante de la Asociación Valenciana de Agricultores AVA-AVASAJA:

- a) Arreglo de accesos a parcelas de cultivo.
- b) Instalación de trituradoras para la poda en distintas ubicaciones para evitar la quema y el riesgo de incendios.
- c) Arreglo de acequias y demás sistemas de riego de parcelas.

4. Entrega de un Documento elaborado por el representante de las Entidades de Conservación de la Naturaleza (Societat Valenciana d'Ornitologia) a la Directora del Parque Natural de Chera-Sot de Chera, con propuestas de líneas estratégicas a seguir en materia de conservación de la biodiversidad.

5. Propuestas solicitadas por el representante de la Asociación Valenciana de Empresas de Turismo Activo:

a) Posibilidad de cobrar una cantidad simbólica en las actividades organizadas por el parque natural, con el fin de repercutirla en el territorio (replantación, materiales para la brigada, señalética en la autovía, etc...). En la actualidad no hay posibilidad de contratar a los monitores especializados que se requieren para ciertas actividades y se pide la colaboración a los Ayuntamientos, que las costean y así las actividades son gratis.

b) Imposibilidad de las empresas, aunque estén acreditada con la Marca Parques Naturales, de colaborar con el Parque Natural siempre que haya ánimo de lucro (aunque el coste de inscripción esté destinados solamente a pagar al monitor especializado).

c) Competencia de la brigada del Parque Natural en la recogida de basura y en el mantenimiento de la señalización.

Durante la sesión se crearon dos comisiones participativas o grupos de trabajo:

1-Comisión de uso público

2- Comisión de gestión del patrimonio cultural

8. PLANIFICACIÓN PARA LA INTEGRACIÓN EN EL ENTORNO SOCIAL

8.1 PROGRAMA DE COMUNICACIÓN Y DIVULGACIÓN

8.1.1. Aniversario del Parque Natural

A lo largo de todo el año 2017, con motivo del X Aniversario del Parque Natural de Chera-Sot de Chera, se realizaron un total de 23 actividades (ver apartado 7.6). A continuación se muestra un ejemplo de cartelería donde se incluían algunas de las actividades llevadas a cabo en verano y que estaban enmarcadas dentro del aniversario del Parque.



GENERALITAT
VALENCIANA

parc natural
de chera-sot
de chera

Parc **Natural de Chera-Sot de Chera**
ACTIVIDADES DE VERANO 2017/ACTIVITATS D'ESTIU 2017

JULIO/JULIOL

26/07/2017. ¿Por qué no hay leones en el Parque Natural?
Per qué no hi ha lleons al Parc Natural?.

27/07/2017. Batnight. Noche de murciélagos en el Parque Natural.
Batnight. Nit de rates penades en el Parc Natural.

AGOSTO/AGOST

07/08/2017. Caminando del ocaso a la luna llena.
Caminant de l'ocàs a la lluna plena.

11/08/2017. ¿Tienes tus deseos preparados para las Perseidas?
Tens els teus desitjos preparats per als Persèids?.

SEPTIEMBRE/SETEMBRE

03/09/2017. Déjate envolver por las melodías de la historia y la naturaleza.
Deixa't embolicar per les melodies de la història i la natura.

24/09/2017. Buseo, más de 100 años de historia.
Buseo, més de 100 anys d'història.

01/10/2017. ¿Quieres ser pastor por un día?
Vols ser pastor per un dia?.



Información: parque_cherasotdechera@gva.es o 606857028

8.1.2. Campañas específicas

Durante 2017, el Parque Natural de Chera-Sot de Chera ha participado en un total de 5 campañas de red a nivel autonómico en espacios naturales protegidos, que son las siguientes:

1. Día Mundial del Agua
2. Día Europeo de los Parques
3. Día Mundial del Medio Ambiente
4. Día Mundial de las Aves
5. Día Mundial de las Montañas



En estas campañas, las oficinas de cada espacio protegido realizan diversas actividades y son coordinadas bajo un mismo tema principal. La finalidad de estas campañas es la de acercar y dar a conocer, al público en general, el valioso patrimonio natural y cultural que poseen los diferentes ecosistemas valencianos que están presentes en los Parques Naturales de la Comunidad Valenciana para su conservación.

Fecha	Actividad	Organizadores	Colaboradores
DÍA MUNDIAL DEL AGUA			
05/03/2017	¿Qué nos cuentan los murmullos del agua?: Itinerario interpretativo familiar por la ribera del río Sot con el agua como protagonista	Parque Natural	Ayuntamiento de Sot de Chera
DÍA EUROPEO DE LOS PARQUES			
20/05/2017	Déjate envolver por las melodías de la naturaleza y de la historia: ruta interpretativa guiada familiar	Parque Natural	Ayuntamiento de Sot de Chera
DÍA MUNDIAL DEL MEDIO AMBIENTE			
11/06/2017	Conecta a través de tus sentidos con la naturaleza: Ruta interpretativa familiar y sensorial por Sot de Chera y la orilla del río Sot, buscando conectar con la naturaleza	Parque Natural	Ayuntamiento de Sot de Chera
DÍA MUNDIAL DE LAS AVES			
08/10/2017	¿Quieres conocer a nuestros habitantes alados?: Ruta ornitológica guiada para conocer las aves del Parque Natural. Actividad interpretativa del proyecto ¡Vuela 2017!	Parque Natural	Ayuntamiento de Sot de Chera y Sociedad Ornitológica Valenciana (SVO)
DÍA INTERNACIONAL DE LAS MONTAÑAS			
09/12/2017	Caminando entre montañas: ruta guiada por las montañas de las sierras de interior valenciana	Parque Natural	

A continuación se muestra una recopilación de la cartelería empleada para las diferentes actividades de campaña, resumidas en la tabla anterior:

DÍA MUNDIAL DEL AGUA

Els nostres Parcs Naturals fonts per al futur
Nuestros Parques Naturales fuentes para el futuro

Què comptem els murmuris de l'aigua?
¿Qué cuentan los murmullos del agua?

Data / Fecha: 5 març / marzo 2017

Ritinerari interpretatiu guiat per la ribera del riu Set amb l'aigua com a protagonista
Ritinerari y lugar de inicio: de 10h a 14h. Plaça Beltrán Segura (Ajuntament) SOT DE CHERA

Ritinerari interpretatiu guiat per la ribera del riu Set com el protagonista
Ritinerari y lugar de inicio: de 10 a 14h. Plaça Beltrán Segura (Ajuntament) SOT DE CHERA

Places limitades / Inscripció a:
Plazas limitadas / Inscripción en:
parque_cherasotdechera@gva.es
606 857 028

parquesnaturales.gva.es
@GVAParcs
GVAParcsNaturals

DÍA EUROPEO DE LOS PARQUES

Canvia el clima, canvien els parcs
Cambia el clima, cambien los parques

Deixat embolicar per les melodies de la natura i la història
Déjate envolver por las melodías de la naturaleza y la historia

Data / Fecha: 20 maig / mayo 2017

Ritinerari interpretatiu guiat pel riu Set i el cas històric de Sot de Chera per a celebrar el Dia Europeu dels Parcs Naturals
Hora i lloc d'inici: 10h. Oficina del Parc - SOT DE CHERA (C/Valencia,13)

Ritinerari interpretatiu guiat per el riu Set y el cas històric de Sot de Chera para celebrar el Dia Europeu de los Parques Naturales
Hora y lugar de inicio: 10h. Oficina del Parque: SOT DE CHERA (C/Valencia, 13)

Places limitades / Inscripció a:
Plazas limitadas / Inscripción en:
parque_cherasotdechera@gva.es
606 857 028

parquesnaturales.gva.es
@GVAParcs
GVAParcsNaturals

DÍA MUNDIAL DEL MEDIO AMBIENTE

Connecta a través dels teus sentits amb la natura
Conecta con los sentidos con la naturaleza

Data / Fecha: 11 juny / junio 2015

Ruta interpretativa familiar i sensorial per Sot de Chera i per la vora del riu Set, buscant connectar amb la natura
Hora i lloc d'inici: de 10:00h a 13:00h. Plaça Beltrán Segura (Ajuntament) SOT DE CHERA

Ruta interpretativa familiar y sensorial por Sot de Chera y la orilla del río Set, buscando conectar con la naturaleza
Hora y lugar de inicio: de 10:00 h a 13:00h. Plaza Beltrán Segura (Ajuntament) SOT DE CHERA

Places limitades / Inscripció a:
Plazas limitadas / Inscripción en:
parque_cherasotdechera@gva.es
606 857 028

parquesnaturales.gva.es
@GVAParcs
GVAParcsNaturals

DÍA MUNDIAL DE LAS AVES

Descobreix les aus dels parcs naturals
Descubre las aves de los parques naturales

Vols conèixer als nostres habitants alats?
¿Quieres conocer a nuestros habitantes alados?

Data / Fecha: 8 octubre / octubre 2017

Ruta ornitològica guiat per conèixer les aus del Parc Natural
Hora i lloc d'inici: 9:30h Pl. Beltrán Segura (Ajuntament) SOT DE CHERA

Ruta ornitològica guiat para conocer las aves del Parque Natural
Hora y lugar de inicio: 9:30h Pl. Beltrán Segura (Ajuntament) SOT DE CHERA

Places limitades / Inscripció a:
Plazas limitadas / Inscripción en:
parque_cherasotdechera@gva.es
606 857 028

parquesnaturales.gva.es
@GVAParcs
GVAParcsNaturals

En el apartado 8.5 de la presente memoria, se encuentra más información sobre la participación en las diferentes actividades de campaña de red llevadas a cabo en 2017.

8.1.3. Ferias

El sábado 28 de octubre de 2017, se celebró por sexto año consecutivo la Mostra de productos de la Marca Parcs Naturals de la Comunidad Valenciana, en el Mercado de Colón de la ciudad de Valencia. En dicha feria, muchas empresas certificadas con dicho distintivo de calidad promocionan sus productos de la marca: productos naturales, artesanos o turismo de naturaleza.

En esta edición de la Mostra, la Guía Medioambiental del Parque Natural de Chera- Sot de Chera colaboró junto con compañeros de otros parques, en el desarrollo de los talleres de educación ambiental destinados al público infantil principalmente.

Asimismo, los Guías desarrollaron la tarea de atención al público en general, informando sobre los espacios naturales protegidos de la Comunidad Valenciana.

8.1.4. Página web

En 2017 se ha trabajado con la página web del Parque Natural en la intervención de las actividades planificadas en el apartado de noticias, la actualización de sus datos, y cualquier incidencia a señalar o modificaciones puntuales en diversos apartados, inclusión de textos, fotografías o folletos.

El número total de visitas a la página fue de 57.835, de las cuales, el 66,2% de las visitas a la página web fue realizado por nuevos visitantes. La gráfica muestra diversos picos a lo largo del periodo 2017, que coincide con los periodos de mayor oferta de actividades. Más del 50% de las visitas procedían de Valencia.

Visión general de la audiencia

Todos los usuarios
100,00 % Sesiones

1 ene. 2017 - 31 dic. 2017

Visión general

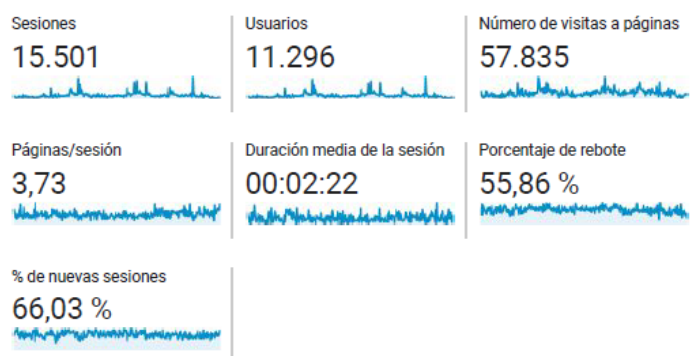

■ New Visitor ■ Returning Visitor

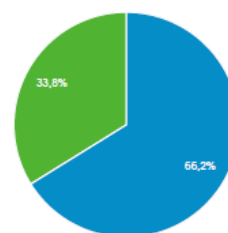

Ciudad	Sesiones	% Sesiones
1. Valencia	7.837	50,56 %
2. Madrid	1.013	6,54 %
3. (not set)	893	5,76 %
4. Barcelona	818	5,28 %
5. Alicante	378	2,44 %
6. Torrent	247	1,59 %
7. Castellon de la Plana	215	1,39 %
8. Paterna	184	1,19 %
9. Benidorm	141	0,91 %
10. Mislata	112	0,72 %

© 2018 Google

Imagen: Análisis Datos visitas a la página web del Parque Natural durante el periodo 1 de enero al 31 de diciembre de 2017.

Fuente:

Google

8.2 PROGRAMA DE EDUCACIÓN AMBIENTAL

El 16 de febrero de 2017 concluyó el proyecto de educación ambiental llamado “Los Guardianes del Tejo”, coincidiendo con la fecha en la que se cumplían los 10 años de la declaración de este espacio natural protegido. Este proyecto estaba dirigido a los alumnos y alumnas de los aularios de los Colegios Rurales Agrupados de los municipios que se incluyen en ámbito del Parque Natural, el CRA El Tejo en el caso de Chera y CRA La Serranía en el caso de Sot de Chera. En el aulario de Chera, había un total de 14 niños, 7 de educación infantil y 7 de primaria. En el aulario de Sot de Chera, el número total de alumnos era de 17, 11 en infantil y 6 en primaria. Las edades de los niños estaban comprendidas entre los 3 y los 12 años.

El objetivo de este proyecto fue sensibilizar a la población local hacia los recursos del Parque Natural, con especial atención a una de las especies de flora emblemáticas, el tejo (*Taxus baccata*). Dado que la población local del Parque Natural de Chera-Sot de Chera, en general, y especialmente los habitantes más jóvenes, no conocía los valores y recursos que han llevado a declarar a sus dos municipios Espacio Natural Protegido, en muchas ocasiones se ha observado un cierto desapego hacia la figura de Parque Natural. A través de la participación de la población en diversos proyectos de conservación desarrollados por el equipo del Parque, y a través de la educación ambiental como herramienta principal, se asientan las bases para que las futuras generaciones conozcan y aprendan a conservar el patrimonio natural del territorio donde habitan.

La actividad desarrollada recibió el nombre del “Encuentro de las Tribus” en la que los alumnos de los aularios de Chera y Sot de Chera se unieron para festejar que juntos habían logrado recuperar y salvar de la extinción a los tejos del Parque Natural, a pesar de pertenecer a centros educativos diferentes. La duración de la jornada fue de 4 horas, en la que se intercambiaron el “Mural del Tejo”, se interpretó la obra del “Tejo, el árbol mágico” y se bailó al ritmo de la “Danza del Tejo” además de visitar la colección representativa de los tejos de Chera, que cuenta con casi 20 ejemplares.

El total de actividades/acciones realizadas en este proyecto en el periodo 2015-2017 fueron:

TRIMESTRE	ACTIVIDAD	CRA (Colegio Rural Agrupado)	FECHA DE REALIZACIÓN	DURACIÓN APROXIMADA
1º	"ARIEL Y DARIO, LOS ÚLTIMOS TEJOS DEL PARQUE NATURAL"	Aulario Chera (CRA Tejo)	30/11/2015	2 sesiones (90')
		Aulario Sot (CRA Serranía)	01/12/2015	
1º	"MI ÁRBOL DE NAVIDAD ES UN TEJO"	Aulario Chera (CRA Tejo)	10/12/2015	1 sesión (45')
		Aulario Sot (CRA Serranía)	18/12/2015	
2º	"APADRINA UN TEJO"	Aulario Sot (CRA Serranía)	16/02/2016	1 sesión (45')
		Aulario Chera (CRA Tejo)	18/02/2016	
2º	"L@S MAG@S DE LA NATURALEZA"	Aulario Sot (CRA Serranía)	12/05/2016	3 sesiones (2,5h)
2º	"EL ENCUENTRO DE LAS TRIBUS"	Aulario Chera (CRA Tejo)+Aulario Sot (CRA Serranía)	16/02/2017	1 mañana (4h)
1º,2º Y 3º	CUENTA CUENTOS EN FAMILIA	Aulario Chera (CRA Tejo)	Todo el año	---
		Aulario Sot (CRA Serranía)		

8.3 PROGRAMA DE INTERPRETACIÓN DEL PATRIMONIO

La interpretación del patrimonio resulta de gran relevancia entre las labores del equipo de uso público del Parque Natural, que desde 2009 desarrolla varios proyectos de esta índole, entre los que se encuentran: Paso a paso descubriendo el Parque Natural, Vuela! o Días de...

Durante 2017 se llevaron a cabo un total de tres jornadas o actividades que estaban englobados en dichos proyectos:

FECHA	ACTIVIDAD	OBJETIVOS	TOTAL PARTICIPANTES
3/09/2017	Déjate envolver por las melodías de la historia y la naturaleza	Disfrutar de los sonidos que nos ofrece la naturaleza a la vez que descubriremos el valioso patrimonio cultural que esconde el casco urbano de Sot de Chera: la torre del castillo, la almazara del Conde, etc.	49
24/09/2017	Buseo, más de 100 años de historia	Conocer su historia centenaria, realizando un viaje al pasado y trasladarnos a la época de la construcción de esta antigua presa	26
1/10/2017	¿Quieres ser pastor por un día?	Conocer todas las anécdotas, historias, tradiciones, etc. que entraña el pastoreo en estas tierras a través de Emilio Guzmán, quien ha dedicado más de medio siglo a la profesión de pastor..	25

A continuación se incluyen la cartelería de dichas actividades:

Patrimoni i Naturalesa: un paisatge de possibilitats
Patrimonio y Naturaleza: un paisaje de posibilidades

Vols ser pastor per un dia?
¿Quieres ser pastor por un día?



Data / Fecha: 1 octubre / octubre 2017

Ruta interpretativa per l'antiga via pecuària de la mà d'Emilio Guzmán, veí i pastor de Chera
Hora i lloc d'inici: 9:30h Pl. Espanya, 1 (Ajuntament) CHERA

Ruta interpretativa per la antiga via pecuària de la mà de Emilio Guzmán, vecino y pastor de Chera
Hora y lugar de inicio: 9:30h Pl. España, 1 (Ayuntamiento) CHERA

Places limitades / Inscripció a:
Plazas limitadas / Inscripción en:
parque_cherasotdechera@gva.es
606 857 028



parquesnaturales.gva.es
@GVAparcs
GVAparcsNaturals



Patrimoni i Naturalesa: un paisatge de possibilitats
Patrimonio y Naturaleza: un paisaje de posibilidades

Deixa't embolicar per les melodies de la història i la natura
Dejate envolver por las melodías de la historia y la naturaleza



Data / Fecha: 3 setembre / septiembre 2017

Itinerari interpretatiu familiar a la vora del riu Sot i el nucli històric de Sot de Chera
Hora i lloc d'inici: 10:00h Pl. Beltrán Segura (Ajuntament) SOT DE CHERA

Itinerario interpretativo familiar por las orillas del río Sot y el casco histórico de Sot de Chera
Hora y lugar de inicio: 10:00h Pl. Beltrán Segura (Ayuntamiento) SOT DE CHERA

Places limitades / Inscripció a:
Plazas limitadas / Inscripción en:
parque_cherasotdechera@gva.es
606 857 028



parquesnaturales.gva.es
@GVAparcs
GVAparcsNaturals



Patrimoni i Naturalesa: un paisatge de possibilitats
Patrimonio y Naturaleza: un paisaje de posibilidades

Buseo, més de 100 anys de història
Buseo, más de 100 años de historia



Data / Fecha: 24 setembre / septiembre 2017

Ruta interpretativa guiada per l'entorn de l'embassament de Buseo per conèixer la seua història centenària.
Horari i lloc d'inici: 9:30h. Plaça d'Espanya (Ajuntament) CHERA

Ruta interpretativa guiada por el entorno del embalse de Buseo para conocer su historia centenaria.
Horario y lugar de inicio: 9:30 h. Plaza de España (Ayuntamiento) CHERA

Places limitades / Inscripció a:
Plazas limitadas / Inscripción en:
parque_cherasotdechera@gva.es
606 857 028



parquesnaturales.gva.es
@GVAparcs
GVAparcsNaturals



8.4 PROGRAMA DE VOLUNTARIADO

Por tercer año consecutivo se llevó a cabo un voluntariado ambiental en el ámbito del Parque Natural de Chera-Sot de Chera. Dicho campo de trabajo surgió gracias a la cooperación entre el IVAJ, GVA JOVE, la Conselleria de Agricultura, Medio Ambiente, Cambio Climático y Desarrollo Rural y el Ayuntamiento de Chera. Este año 2017 se acogió a 22 jóvenes voluntarios procedentes de todas partes del mundo y de un rango de edad entre 18-26 años. Así pues, continúa siendo el primer Parque Natural que realiza un voluntariado medioambiental de carácter internacional.

Los participantes convivieron del 1 al 15 de agosto en el municipio de Chera, donde colaboraron con el personal del Parque Natural en actividades y labores propias del trabajo habitual del espacio protegido. Dichas acciones consistieron en la restauración de construcciones tradicionales, adecuación de fuentes y áreas de uso público, fabricación y colocación de cajas nido para aves insectívoras y cajas refugio para murciélagos.

Los objetivos de este voluntariado fueron:

- posibilitar a jóvenes de diversas procedencias y condición social la convivencia y mutuo conocimiento, a través de una experiencia común de voluntariado, la cual ayuda a superar prejuicios.
- contribuir a la realización de un trabajo con proyección social, que revierte en beneficio de la comunidad, en el ámbito del medio ambiente, de la cooperación, etc.



8.5 PLANIFICACIÓN Y GESTIÓN DEL USO PÚBLICO

8.5.1 Programa de Atención al Visitante y Rutas

VISITAS AL PARQUE NATURAL

Dado que el Parque Natural de Chera-Sot de Chera carece en la actualidad de Centro de Interpretación, no se disponen de medios tecnológicos que aporten datos precisos de las visitas al Parque. Las visitas que registra la Oficina Técnica proceden de las diferentes actividades que se realizan, los turistas que solicitan información en la oficina, los eventos deportivos o de otra índole que requieren autorización previa del Parque o de los datos que proporcionan los albergues, ayuntamientos y empresas de turismo activo de la zona.

Los tipos de visitas que recibe el Parque se clasifican en:

- V. Autorizada: eventos deportivos que precisan de informe favorable correspondiente para su celebración como una marcha BTT o una media maratón de montaña, y acampadas en el embalse de Buseo mediante autorización.
- V. Informada: en su gran mayoría se corresponden a las visitas al stand informativo de ferias locales y comarcales en las que participa el Parque o sus exposiciones.
- V. Estimada: generalmente se trata de grupo de turistas observados de manera puntual por el equipo técnico y/o gente local.
- V. Concertada: participantes de las actividades organizadas por el Parque.

Los datos relativos a las diferentes tipologías de visitas son registrados por el personal del Parque Natural en el Portal Colaborativo de Espacios Naturales Protegidos de la Comunidad Valenciana. A continuación pueden verse representados, tanto en la tabla como en la gráfica siguiente, los datos extraídos del mencionado portal para el año 2017:

VISITAS 2017 PN CHERA-SOT DE CHERA	
AUTORIZADAS	1663
CONCERTADAS	1.233
ESTIMADAS	23.592
INFORMADAS	154
TOTAL	26.642

VISITAS 2017

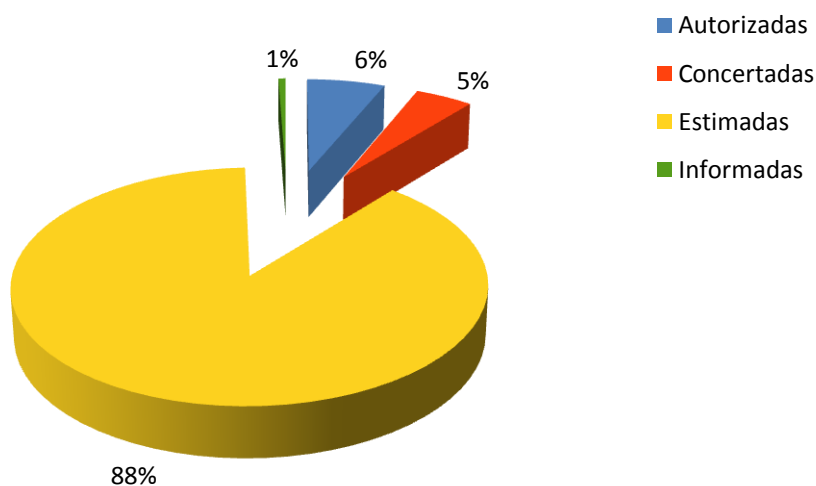

Analizando los resultados, el mayor porcentaje de los datos registrados en 2017 corresponde a visitas estimadas (88%), seguidos de las visitas autorizadas (6%) que se corresponden con eventos deportivos, como marcha btt o trail de montaña, que se realizan cada año en los dos municipios del Parque. El menor porcentaje es de visitas informadas (1%) debido a la falta de centro de interpretación.

El lugar de procedencia de la mayoría de personas participantes en las actividades concertadas del Parque eran de localidades de la provincia de Valencia, siendo la ciudad de Valencia el lugar de procedencia mayoritaria. La población local, tanto de Chera como de Sot de Chera, también ha sido a lo largo del año una de las principales aportaciones de visitantes del Parque, sobre todo vecinos veraneantes que no residen

durante el año en los municipios de Chera y Sot de Chera. Y de fuera de la provincia de Valencia, aunque muy puntualmente, se producen cada vez más visitas esporádicas tanto de turistas procedentes del ámbito nacional como internacional.

8.5.1.1 Punto de información colaborador

En la actualidad existen tres Oficinas de Turismo acreditados como Puntos de Información Colaborador del Parque Natural de Chera-Sot de Chera. Todas ellas se encuentran ubicadas fuera del entorno del Parque. A continuación se muestra una relación de estas oficinas y su organismo competente:

Oficina de Turismo	Administración competente
Tourist Info Valencia-Paz	Generalitat Valenciana
Tourist Info Requena	Ayuntamiento de Requena
Tourist Info Chulilla	Ayuntamiento de Chulilla

8.6 ANÁLISIS DE RESULTADOS Y CONCLUSIONES GENERALES DEL PROGRAMA

La gestión del uso público orientada hacia el entorno social, dentro de la planificación del Parque Natural, es una parte importante de las actividades del Parque. Así queda manifestado en el PORN, en el que uno de sus objetivos es el fomento del uso público de manera ordenada. Los objetivos de este tipo de proyectos son, por un lado fomentar el desarrollo socio-económico de la zona atrayendo visitantes al Parque y por otro, la educación en los ámbitos ambientales y culturales, dando a conocer los valores naturales y etnográficos del Parque. En la mayoría de las actividades programadas durante este 2017, se solapan el cumplimiento de los dos objetivos.

El número total de visitas concertadas al Parque durante el año 2017 ha sido de 1233 personas. Este dato difiere mucho del año anterior, en el cual hubo 237 participantes. Esta diferencia se debe a la celebración del X Aniversario del Parque Natural, por la cual se desarrollaron 23 actividades en 2017, frente a 8 actividades en 2016. Dentro de dichas actividades planificadas, la jornada de mayor participación fue la ruta solidaria por las enfermedades raras el 28 de mayo de 2017.

En la siguiente tabla se resume el número de participantes de cada una de las actividades:

Nº	Actividad	Fecha	Participantes*
1	Un recorrido monumental – Día del Árbol	29/01/2017	27
2	Aprendiendo de los árboles- Día del Árbol	02/02/2017	15
3	El Encuentro de las Tribus – PEA Los Guardianes del Tejo	16/02/2017	31
4	Qué cuentan los murmullos del agua – Día Mundial del Agua 2017	05/03/2017	30
5	¿Qué esconden los paisajes de piedra y agua del Parque Natural? – Exposición UV	14/04/2017	15
6	Taller y photocall Biodiversidad – Feria Cultural Enchérate	15/05/2017	43
7	Stand informativo del Parque Natural- Feria Cultural Enchérate	15/05/2017	123
8	Un paseo solidario por el Parque Natural	16/04/2017	118
9	Paso a paso descubriendo el PN – Ruta 5 la Cueva Negra	07/05/2017	45
10	Déjate envolver por las melodías de la naturaleza - Día Europeo de los PNs	20/05/2017	21
11	Ruta solidaria por las enfermedades raras - Anasbabi	28/05/2017	295
12	Conecta con la naturaleza a través de los sentidos -Día Mundial del Medio Ambiente	11/06/2017	37
13	¿Por qué no hay leones en el Parque Natural? – Taller EA Los animales del PN	26/07/2017	21
14	Batnight “La noche de los murciélagos” – Taller Educación Ambiental	27/07/2017	50
15	Caminando del ocaso a la luna llena – Ruta nocturna	07/08/2017	83
16	¿Tienes tus deseos preparados para las Perseidas? – Ruta nocturnas	11/08/2017	57
17	Déjate envolver por las melodías de la historia - Jornadas Europeas Patrimonio Cultural	03/09/2017	49
18	Embalse de Buseo “Más de 100 años de vida” - Jornadas Europeas Patrimonio Cultural	24/09/2017	23
19	Pastor por un día “Ruta de Pastores”- Jornadas Europeas Patrimonio Cultural	01/10/2017	25
20	Conoces a nuestros habitantes alados – Ruta Día Mundial de las Aves	08/10/2017	45
21	Suelta de tortugas en el río Reatillo	30/10/2017	25
22	El bosque de otoño en ruta	19/11/2017	27
23	Caminando entre montañas – DIM 2017	09/12/2017	28
	TOTAL		1233

Tabla: Actividades desarrolladas en el Parque Natural de Chera-Sot de Chera durante 2017

9. PROGRAMA DE DESARROLLO SOCIOECONÓMICO DEL PARQUE NATURAL

9.1 MARCA PARCS NATURALS DE LA COMUNITAT VALENCIANA

El año 2017 se da continuidad a las certificaciones obtenidas durante el año 2016, pasando de las 117 empresas que existían a finales del año anterior a las **112** empresas a finales de 2017, certificándose en total **2 nuevas empresas** y dándose de baja 7 empresas por diversos motivos.

Las licencias por familia se agrupan en: **5** para **productos artesanos**, **54** para **producto natural** y **53** para **turismo de naturaleza**.

La **distribución** de las empresas con productos certificados con la marca **por provincias** es la siguiente:

Nº empresas por provincia

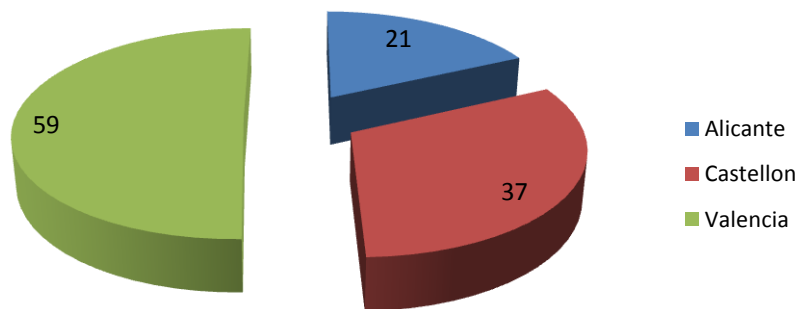

La **distribución** de empresas **por parque** es la siguiente:

Parque Natural	PA	PN	TN	Total general
El Carrascar de la Font Roja	1		5	6
El Hondo		3	1	4
Hoces del Cabriel	1	14	7	22
La Albufera		11	6	17
La Mata y Torrevieja		1	1	2
Penyagolosa		4	4	8
Puebla de San Miguel			1	1
Sierra de Espadán	4	6	7	17
Turia		1	3	4
Serra de Mariola		4	4	8
Montgó			2	2
Chera - Sot de Chera			2	2
Serra Calderona	1	3	1	5
Varios Parques			1	1
Salinas de Santa Pola		1		1
Serra d'Irta		4	1	5
PN provincia Castellón			1	1
Illes Columbretes			1	1
Serra Irta e Illes Columbretes			1	1
Serra Gelada			1	1
Marjal de Pego-Oliva			2	2
Prat de Cabanes Torreblanca			1	1
Total general	5	52	53	112

Destacar de las distintas acciones que se vienen realizando desde el ámbito de la marca, como la “Asistencia a las ferias de los pueblos de Espadán y de movilidad sostenible de Albalat dels Sorrels”, la “VI muestra de productos de la marca”, celebrada en la ciudad de Valencia, y que tuvo una repercusión muy importante, tanto en la venta para las empresas participantes, como en la consolidación de imagen de marca asociada a la calidad y al compromiso con el medio ambiente.

Las empresas de la marca Parcs Naturals han participado en distintas campañas y acciones relacionadas con la puesta en valor y divulgación de los valores del espacio natural de forma conjunta con el parque, acciones que se han desarrollado durante todo el año en los 22 parques naturales de la Comunitat.

El Facebook de la marca ha presentado un incremento del 40% durante el año 2017, obteniendo una cifra que en la actualidad supera los 4400 me gusta. En este Facebook se publican las actividades y los productos ofrecidos por las empresas de la marca Parcs Naturals de forma conjunta a las actividades que se ofrecen desde los 22 parques de la Comunitat, poniendo en valor nuestros espacios naturales protegidos y el desarrollo socioeconómico de los mismos.

10. RESUMEN ECONÓMICO

10.1 Consellería de Agricultura, Medio Ambiente, Cambio Climático y Desarrollo Rural

Resumen económico de las inversiones realizadas dentro del parque natural durante el ejercicio del 2017

Actuaciones dentro del Parque natural	100.294,72 euros
Equipo de promoción y difusión.	26.767,89 euros.