

2016

1

Parque Natural de Chera-Sot de Chera

[MEMORIA DE GESTIÓN]

ÍNDICE

1.	PRESENTACIÓN.....	1
2.	INTRODUCCIÓN.....	2
3.	OBJETIVOS.....	8
3.1.	OBJETIVOS GENERALES.....	8
3.2.	OBJETIVOS ESPECÍFICOS.....	9
4.	PLAN DE VIGILANCIA DE INCENDIOS FORESTALES.....	10
5.	PLAN DE PREVENCIÓN DE INCENDIOS FORESTALES.....	12
6.	PLANIFICACIÓN Y GESTIÓN PARA LA CONSERVACIÓN.....	13
6.1	CONSERVACION DE FLORA.....	13
6.1.1.	Núcleos de dispersión-reclamo.....	13
6.2.2	Tratamiento de masas.....	14
6.2	CONSERVACION DE FAUNA.....	16
6.3	ADECUACIÓN DE INFRAESTRUCTURAS Y ÁREAS DE USO PÚBLICO.....	18
6.4	PROYECTOS Y ACTUACIONES DE VALORIZACIÓN DE ESPACIOS NATURALES PROTEGIDOS.....	20
7.	PLANIFICACIÓN PARA LA INTEGRACIÓN EN EL ENTORNO SOCIAL.....	21
7.1	PROGRAMA DE COMUNICACIÓN Y DIVULGACIÓN.....	21
7.1.1.	Campañas específicas.....	21
7.1.2.	Ferias.....	24
7.1.1.	Página web.....	24
7.2	PROGRAMA DE EDUCACIÓN AMBIENTAL.....	27
7.3	PROGRAMA DE INTERPRETACIÓN DEL PATRIMONIO.....	29
7.4	PROGRAMA DE VOLUNTARIADO.....	30
7.5	PLANIFICACIÓN Y GESTIÓN DEL USO PÚBLICO.....	32
7.5.1.	Programa de Atención al Visitante y Rutas.....	32
7.6	ANÁLISIS DE RESULTADOS Y CONCLUSIONES GENERALES DEL PROGRAMA.....	35
8.	PROGRAMA DE DESARROLLO SOCIOECONÓMICO DEL PARQUE NATURAL.....	37
8.1	MARCA PARCS NATURALS DE LA COMUNITAT VALENCIANA.....	37
9.	FORMACIÓN.....	40
9.1	FORMACIÓN INTERNA.....	40
10.	RESUMEN ECONÓMICO.....	41
10.1	Consellería de Agricultura, Medio Ambiente, Cambio Climático y Desarrollo Rural.....	41

1. PRESENTACIÓN

Velar por la conservación de los recursos naturales, fomentar el uso público ordenado del medio natural, manteniendo y poniendo en valor los activos que posee un espacio natural protegido como es el Parque Natural de Chera-Sot de Chera, es uno de los objetivos más importantes de la gestión que año tras año viene desarrollando en este territorio la Conselleria de Agricultura, Medio Ambiente, Cambio Climático y Desarrollo Rural, desde que en 2007 fue declarado Parque Natural.

Bajo estas premisas se desarrollan diferentes planes, programas, proyectos y acciones concretas de conservación, uso público, difusión, etc. que como en otros años se han desarrollado durante el año 2016.

Los diferentes retos animan a todo el equipo gestor a continuar trabajando por un futuro que garantice el mantenimiento, el fomento y la puesta en valor de los beneficios ambientales que este Parque Natural nos ofrece, de manera que estos puedan suponer nuevas oportunidades para el desarrollo cultural y socio-económico de los municipios que integran el Parque Natural.

En la presente Memoria de Gestión del año 2016 se exponen las principales líneas de trabajo seguidas por el Equipo de Gestión del Parque Natural de Chera-Sot de Chera, para la consecución de los objetivos propuestos tanto por el Parque Natural como desde las distintas administraciones y agentes sociales implicados.

Vamos a seguir trabajando desarrollando más proyectos que esperamos ayuden a la conservación de los importantes valores naturales y culturales que alberga este espacio natural protegido.

2. INTRODUCCIÓN

DESCRIPCIÓN GENERAL

El Parque Natural de Chera-Sot de Chera forma parte de la Red de ENP de la CV representando los ecosistemas de la sierras de interior de la provincia de Valencia.

Declarado el 16 de febrero de 2007, comprende una extensión de 6.451,17 ha situadas entre las comarcas de la Plana Requena-Utiel y Los Serranos.

Chera se encuentra en el interior de un valle rodeado de olivos y almendros, formado por una fosa tectónica, hundimiento del terreno con desniveles que van desde los 350 m del embalse Buseo a los 1170 m de la cima de Cinco Pinos.

Sot de Chera, se sitúa en un fértil valle lleno de naranjos y algarrobos, excavado por el río Sot o Reatillo, entre impresionantes estratos de roca intensamente deformados y plegados.

Los valores que alberga este territorio destacan fundamentalmente por su **diversidad biológica y geológica** y por su **riqueza hidráulica y cultural**. El agua y la geología son sus elementos más representativos, dando lugar a un enclave de gran interés por sus peculiares formaciones geológicas y sus paisajes fluviales trazados por el río Sot o Reatillo, el barranco de la Hoz, el embalse de Buseo y las abundantes fuentes y cascadas naturales.

Contribuyendo a la gran calidad paisajística y valor de este espacio natural, junto con la presencia de hábitats y especies protegidos como los manantiales petrificantes, las tejas, el galápago leproso o el águila perdicera.

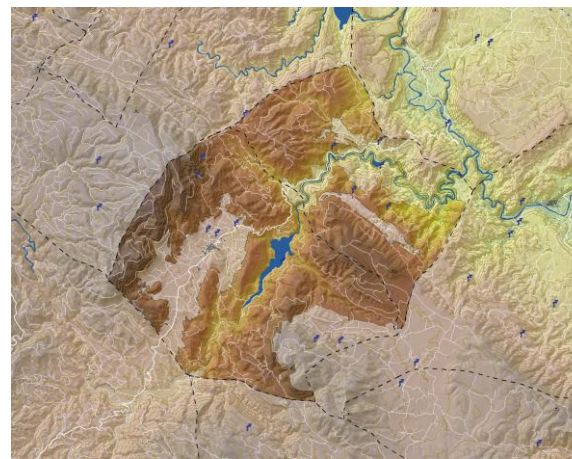

MAPA GENERAL DE ESPACIOS NATURALES PROTEGIDOS DE LA C.V.



MUNICIPIOS DEL PN

Los municipios que se incluyen dentro del Parque son Chera y Sot de Chera. Así pues, el territorio del Parque se sitúa entre las comarcas de la Plana de Requena-Utiel y Los Serranos:

Municipio	Sup. término municipal (ha)	Sup. dentro del PN (ha)	% Sup. municipio dentro del PN	% Sup. municipio aporta al PN
Chera	5890	3508,11	54,38	59,56
Sot de Chera	3880	2943,06	45,62	75,85
		6451,17	100	

Tabla: Superficie de los municipios dentro del parque y superficie que el municipio aporta al parque en función de su extensión total
Fuente: Consellería de Medio Ambiente, Agua, Urbanismo y Vivienda.

La *evolución de la población* de ambos municipios desde el año de la declaración del parque natural, 2007, ha sido decreciente:

Municipio	Población (IVE 2007)	Población (IVE 2009)	Población (IVE 2010)	Población (IVE 2011)	Población (IVE 2012)	Población (IVE 2013)
Chera	664	611	574	599	582	549
Sot de Chera	428	405	403	458	405	384
	1092	1016	977	1057	987	933

Tabla: Evolución de la población de los municipios del Parque desde 2007 hasta la actualidad.
Fuente: IVE (Instituto Valenciano de Estadística).

Del 2007 al 2013 en el municipio de Chera el descenso progresivo de población (un 17,3%) ha sido más acentuado que en el de Sot de Chera (10,3%). En 2011 se observa un pequeño incremento en el número de habitantes en ambos municipios, quizá motivado por la crisis económica. Si bien los últimos 2 años la población tanto en Chera como en Sot de Chera tiende a disminuir ligeramente.

NORMATIVA

- *LEY 42/2007 LEY 42/2007, de 13 de diciembre, del Patrimonio Natural y de la Biodiversidad.*
- *LEY 11/1994, de 17 de diciembre de la Generalitat Valenciana, de Espacios Naturales Protegidos de la Comunitat Valenciana.*
- *DECRETO 21/2007, de 16 de febrero, del Consell, de declaración del Parque Natural de Chera-Sot de Chera.*
- *DECRETO 10/2007, de 19 de enero, del Consell, por el que se aprueba el Plan de Ordenación de los Recursos Naturales de Chera-Sot de Chera.*
- *ORDEN de 12 de abril de 2007, de la Consellería de Territorio y Vivienda, por la que se acuerda iniciar el procedimiento de la elaboración y aprobación del Plan Rector de Uso y Gestión del Parque Natural de Chera-Sot de Chera*

FIGURAS DE PROTECCIÓN

Figura de Protección	Fecha de Declaración	Municipios	Superficie	Normativa
Espacios Naturales Protegidos				
Parque Geológico de Chera	1996	Chera	5890 ha	Creado por la Diputación de Valencia en 1996
Parque Natural de Chera-Sot de Chera	16/02/2007	Chera Sot de Chera	6451,17 ha	DECRETO 21/2007, de 16 de febrero, del Consell, de declaración del Parque Natural de Chera-Sot de Chera
LIC "Sierra del Negrete"	10/07/2001	Chera Sot de Chera	21.934 Ha	ACUERDO del Gobierno valenciano de fecha 10 de Julio de 2001
ZEPA "Alto Turia-Sierra Negrete"	05/06/2009	Chera Sot de Chera	100.314,70 ha	ACUERDO de 5 de junio de 2009, del Consell, de ampliación de la Red de Zonas de Especial Protección para las Aves (ZEPA) de la Comunitat Valenciana.
Microrreserva de flora				
Microrreserva del Pico Ropé	04/05/1999	Chera	4,74 ha	ORDEN de 4 de mayo de 1999 de la Consellería de Medio Ambiente declara "Microrreserva vegetal del Pico Ropé",
Microrreserva de la Fte. La Puerca	22/11/2002	Chera	15,96 ha	ORDEN de 22 de Octubre de 2002 de la Consellería de Medio Ambiente declara la "Microrreserva Vegetal de la Fuente la Puerca"
BICs				
Castillo de Chera	28/05/2001	Chera	---	Declaración genérica
Castillo de Sot de Chera	07/11/2005	Sot de Chera	---	Declaración genérica
Vías Pecuarias				
Vereda Real de Castilla		Chera		
Cordel de Mas de Pinar		Sot de Chera		

Tabla: Figuras de protección del Parque Natural de Chera-Sot de Chera

Fuente: Elaboración propia a partir de datos públicos de la Consellería de Medio Ambiente, Agua, Urbanismo y Vivienda y la Consellería de Cultura

ORGANIGRAMA DE LOS SERVICIOS CENTRALES DE LA CITMA

Organigrama GVA



PERSONAL DEL ENP

Durante 2016, el equipo humano del Parque Natural está formado por un total de 8 personas, distribuidas de la siguiente manera:

- **Responsable de Gestión Técnica:** compuesto por 1 técnico del Servicio de Gestión de ENP.
- **Agentes Medioambientales:** compuesto por 2 AM, los de las localidades de Chera y Sot de Chera.
- **Guía medioambiental:** compuesto por 1 guía.
- **Brigada de Conservación y mantenimiento:** compuesta 1 capataz y 3 peones cualificados.

3. OBJETIVOS

Dentro de las normas y directrices establecidas por el Plan de Ordenación de los Recursos Naturales del Parque Natural de Chera-Sot de Chera, la gestión de dicho parque debe tener este marco de objetivos generales, sobre los cuales se basarán una serie de objetivos específicos alcanzables a corto, medio o largo plazo.

3.1. OBJETIVOS GENERALES

- Proteger y conservar el patrimonio natural del espacio protegido.
- Proteger y conservar el patrimonio cultural del espacio protegido, con especial atención a los elementos arqueológicos, arquitectónicos y etnológicos y aquellas características, estructuras o bienes que resulten de los asentamientos rurales en siglos pasados.
- Promover la gestión y el uso racionales de los recursos naturales y culturales en el marco de una estrategia de desarrollo sostenible y regulando, específicamente, los usos, aprovechamientos y actividades en relación con los mismos.
- Promover medidas directas para la conservación, regeneración, mejora, difusión y puesta en valor de los elementos y conjuntos de interés natural y cultural.
- Fomentar programas de actuación en materia de uso público de los recursos naturales y culturales, incluyendo el estudio, investigación aplicada, enseñanza y disfrute ordenado de los mismos.
- Fomentar la participación pública y privada en la gestión del EP.
- Promover la coordinación y la concurrencia de iniciativas entre la administración autonómica, las corporaciones locales y la iniciativa privada en las materias relativas a la gestión del Parque Natural.

3.2. OBJETIVOS ESPECÍFICOS

De los anteriores objetivos generales se derivan los siguientes objetivos específicos:

- Restaurar los hábitats degradados tanto por incendios como por presencia de especies vegetales invasoras.
- Fomentar la presencia de fauna en zonas degradadas, que favorezcan la dispersión de semillas y a la regeneración natural.
- Restaurar aquellas construcciones de arquitectura tradicional que se consideren prioritarias.
- Difundir los valores naturales y culturales del Parque Natural para contribuir al desarrollo socioeconómico de la zona.
- Fomentar el uso público del medio natural de forma compatible con su preservación y siempre que dicho uso no implique la pérdida de su valor, ya sea por la iniciativa pública, privada o mixta
- Conservar y proteger las fuentes y manantiales.

4. PLAN DE VIGILANCIA DE INCENDIOS FORESTALES

En la Comunidad Valenciana existe un Plan de Vigilancia de incendios forestales que regula y coordina los medios de vigilancia y detección de incendios. Dicho plan depende del Servicio de Prevención de Incendios Forestales de la Consellería de Medio Ambiente, Agua, Urbanismo y Vivienda, está vigente todos los días del año y es revisado anualmente.

Los medios que intervienen dentro de este Plan, en las tareas tanto de Vigilancia como Detección en el ámbito del Parque Natural de Chera-Sot de Chera, no son exclusivos de su ámbito ya que abarcan otros territorios comarcales.

Los dos términos municipales dentro del ámbito del Parque son colindantes pero pertenecen a distintas comarcas: Chera pertenece a la Plana de Utiel-Requena y Sot de Chera a la de Los Serranos.

MEDIOS DE VIGILANCIA						
M. V. MÓVIL: varían en función del medio empleado para la vigilancia y nº del empleados						
Medios	Personal	Dotación	Municipio	Período	Identificación	Funciones
Unidades Prevención Ordinaria	1 operario	1 todoterreno	Chera	Mar-Nov 4 días/semana	305	<ul style="list-style-type: none"> • Información de usos del fuego a usuarios. • Disuasión de actuaciones peligrosas. • Extinción de conatos puntuales. • Vigilancia directa del territorio.
			Sot de Chera		107 y/o 106	
Unidades Vigilancia Motorizadas	3 operarios	- 2 motos - 1 coche	Chera	Lunes o martes	703	
			Sot de Chera		701	
Unidades Prevención Polivalente	- 2 operarios - 2, 3 ó 4 voluntarios	1 todoterreno	Chera	Todo el año 1 día/semana		<ul style="list-style-type: none"> • Generales de vigilancia directa del territorio.
			Sot de Chera			
Brigadas Rurales de Emergencia	7 operarios (5 activos a diario: 1 conductor vehículo, 1 capataz y 3)	1 cuba	Chera	Jun-Sep		
Brigadas Diputación "Imelsa"	7 operarios (5 activos a diario: 1 conductor vehículo, 1 capataz y 3)	1 todoterreno	Chera	Todo el año		<ul style="list-style-type: none"> • Verano: funciones de vigilancia y detección de incendios. • Resto año: prevención (trabajos forestales) de incendios.
			Sot de Chera			
Unidad helitransportada		1 unidad	Chera	Base en Siete Aguas		
			Sot de Chera			
Agentes Medioambientales	1 agente	1 todoterreno	Chera	Todo el año-3 turnos: -Mañ:8 a 15h -Tarde: 15 a 22h -Noche: 22 a 8h	Demarcación Requena-Utiel	
			Sot de Chera		Demarcación Chelva	
M. V. FIJOS (OBSERVATORIOS FORESTALES): Dependen de la CMAAUV. Su función principal es la detección de incendios y servir de enlace en la Red de Comunicaciones.						
Observatorios forestales (con visibilidad al Parque)		Municipio			Observaciones	
Pico Ropé		Chera			Único dentro del Parque. Activo de marzo a octubre	
Pico las Hierbas		Chiva				
Pico del Remedio		Chelva				
Pico del Negrete		Utiel				
Cerro Simón		Andilla				
INCENDIOS FORESTALES						
2016	No se produjo ningún incendio forestal dentro de la superficie del Parque Natural					

5. PLAN DE PREVENCIÓN DE INCENDIOS FORESTALES

La Consellería de Medio Ambiente, Agua, Urbanismo y Vivienda elaboró en 2010 el Plan de Prevención de Incendios Forestales del Parque Natural de Chera-Sot de Chera. Para asegurar que el mismo integre al máximo las diferentes iniciativas y demandas de los posibles afectados. Se expuso al público el 11 de mayo de 2010 en el DOGV Num. 6264, durante el plazo de dos meses, al efecto de que se pudieran presentar las alegaciones oportunas sobre el contenido.

El documento íntegro del Plan de Prevención de Incendios puede consultarse en formato digital en la página web de la Consellería de Infraestructuras, Territorio y Medio Ambiente, en <http://www.agricultura.gva.es>, en el apartado *Medio Natural*, y sub-apartado *Incendios Forestales*. A su vez en dicho enlace, puede consultarse el documento en el apartado *Planes de prevención de incendios forestales de la red de espacios naturales protegidos de la Comunidad Valenciana*, donde se encuentra el *Plan de Prevención de Incendios Forestales del Parque Natural de Chera-Sot de Chera*.

6. PLANIFICACIÓN Y GESTIÓN PARA LA CONSERVACIÓN

6.1 CONSERVACION DE FLORA

Una de las principales problemáticas de conservación de la flora, es la degradación de sus hábitats debido a los incendios, a la introducción de especies exóticas invasoras y al cambio climático.

6.1.1. Núcleos de dispersión-reclamo

El equipo técnico del PN de Chera-Sot de Chera, junto con el equipo técnico del CIEF, elaboró un proyecto de creación de islas de dispersión-reclamo. En estas áreas, de reducidas dimensiones (unas pocas hectáreas en todos los casos) se introduce o se refuerza el número de individuos de especies vegetales con interés forestal y conservacionista, y que a su vez tienen un papel funcional marcado dentro de los ecosistemas forestales de la región. La frecuencia de los incendios en la zona ha provocado que en la actualidad algunas especies estén en un claro declive poblacional, y sea necesaria la actuación directa para la recuperación de determinados ecosistemas de baja resiliencia y alto grado de alteración en la actualidad dentro de los límites del Parque Natural. Entre las especies elegidas, figura el tejo (*Taxus baccata*) como especie bandera, pero junto a ésta se plantan un elenco de especies propias de la cohorte que acompaña al tejo dentro de estos ambientes, como arce (*Acer granatense*), quejigo (*Quercus faginea*), serbal (*Sorbus aria*), sabina (*Juniperus phoenicea*), durillo (*Viburnum tinus*) o madroño (*Arbutus unedo*), junto a un grupo de especies de orla, como jazmín (*Jasminum fruticans*), madreselvas (*Lonicera etrusca*), espino blanco (*Crataegus monogyna*), entre otras. Actualmente tenemos un total de 5 núcleos de dispersión-reclamo repartidos por la superficie del Parque, y ubicados en los parajes de Fuente de la Puerca, Ropé, Fuente de la Cierva, Barranco de las Bombas y pico Tío Gaspar.

La brigada de mantenimiento y conservación del parque, ha efectuado actuaciones de refuerzo en estas áreas, mediante riego y vigilancia de las mismas.



Detalle de un plantón de tejo en Fuente la Puerca.

6.2.2 Tratamiento de masas.

La ley 3/1993 Forestal de la Comunidad Valenciana, establece en su artículo 52.1 la obligación por parte de la administración de tomar medidas para la prevención y lucha contra las plagas.

Las brigadas de mantenimiento del Parque, han participado este año en tareas de colocación de trampas para procesionaria, y en la lucha contra perforadores (*Tomicus miniperda* y *Tomicus destruens*).

En el caso de los perforadores, las actuaciones han consistido en la eliminación de aquellos ejemplares que mostraban signos de afección y otros que ya estaban secos en los montes públicos. En concreto, se han apeado, desramado, tronzado, pelado y eliminado 83 pinos.

Chera

Umbría Las Viñas

Sot de Chera

Cubillas

En el caso de *Thaumetopoea pityocampa*, los daños ocasionados son defoliaciones, y si los ataques son muy severos, pueden provocar debilitamiento de los árboles permitiendo la entrada de otros enemigos oportunistas (hongos y perforadores) que aumentan su deterioro pudiendo causar la muerte.

Los resultados de la Campaña de Prospección de plagas del 2015, mostraban que la situación fitosanitaria dentro de los montes públicos del parque no era buena,

alcanzando en zonas niveles de afección de 3 a 5, siendo nivel 5 un estado de alerta máxima.

Para paliar esta situación, los equipos del parque han colaborado activamente con el Servicio de Sanidad Vegetal de la Consellería mediante la colocación de cajas trampa para procesionaria, en lugares georreferenciados y estratégicos durante el mes de junio, retirándose posteriormente en el mes de septiembre.

Municipio	Paraje	Número de trampas.
CHERA	Reatillo	255 Cajas Trampa
	Camino Baucan	
	Lloma La Cargadero	
	La puerca	
	Madroñosa	
	Los Pelaos	
	Cerro Los Marchantes	
	Camino 5 Pinos	
	Camino Rope	
	Camino Solana	
SOT DE CHERA	El Plano	148 Cajas Trampa
	Cerro	
	Caseta Perdiz	

En la actualidad, se puede afirmar que el principal impacto sobre la vegetación y la flora del Parque han sido los incendios forestales. De este modo se considera de vital importancia la ejecución de actuaciones y trabajos encaminados a la restauración de estos hábitats degradados por el fuego como medida de ayuda a su adecuada regeneración y con la finalidad de obtener masas forestales que favorezcan los principios de biodiversidad y multifuncionalidad propias del monte mediterráneo.

Dentro del conjunto de la masa forestal del PN de Chera-Sot de Chera, se pueden diferenciar varios tipos de cubierta vegetal, consecuencia del grado de afección de los incendios forestales, de las especies con las que se han repoblado artificialmente (pino carrasco, *Pinus halepensis*, en su mayoría) y de la distinta naturaleza de los suelos sobre los que se asientan: pinar adulto, pinar en regeneración natural, pinar en regeneración artificial, matorral encinar en regeneración natural y sabinar arbolado de porte arbustivo.

- La brigada de mantenimiento del parque ha realizado trabajos de *clareos, podas, y desbroces selectivos* en pinar adulto y en zonas de regeneración natural tras el incendio en Salto de la Mora en TM de Chera.

Pinar adulto	1650 metros cuadrados
Regeneración después del incendio	9780 metros cuadrados.

- También se han realizado trabajos de desbroce y eliminaciones de restos en vegetación arbustiva, en concreto en Fuente Romero en TM de Chera, sobre una **superficie de 3650 m²**.

6.2 CONSERVACION DE FAUNA

La riqueza hidráulica es un de las características más destacadas del Parque natural de Chera- Sot de Chera. Gracias a los estratos de roca que forman sus montañas, se trata de un lugar privilegiado donde abundan las fuentes, estimándose cinco nacimientos por kilómetro cuadrado. Sólo en el término municipal de Chera se registran 300 veneros, convirtiéndose probablemente en el pueblo con mayor número de manantiales de la Comunidad Valenciana. De ellos se estima que 152 son permanentes. Y también Sot de Chera es un municipio donde las surgencias predominan, de las que 85 se estiman permanentes.

El equipo del parque Natural de Chera-Sot de Chera inicio en 2010 inicio un proyecto cuya finalidad es la mejora y adecuación de puntos de agua. Su principal objetivo es el de favorecer la presencia y proliferación de anfibios basado en las recomendaciones e indicaciones del Manual Técnico de Biodiversidad “Conservación y restauración de puntos de agua para la biodiversidad” de la Consellería de Medio Ambiente. Otro propósito de dicho proyecto es volver a restaurar a la vez, construcciones hidráulicas que forman parte del patrimonio cultural de la zona o ubicar nuevos bebederos para todo tipo de fauna.

Las actuaciones de la brigada se han centrado por un lado en la conservación y mantenimiento de las fuentes y puntos de agua ya existentes, y en la recuperación de nuevos puntos de agua de los cuales se tenía referencia histórica, y el aprovechamiento de estos para la creación de balsas.

Conservación y mantenimiento

- Se han acondicionado muros de piedra en Fuente la Puerca, y en el aljibe del Pantano del Buseo.
- Aljibe del Pantano del Buseo, se han reparado elementos como canales y caños.
- Fuente Blanquilla y Fuente El Saltillo, se han desatascado tuberías.

Recuperación de puntos de agua

- Construcción de balsa en Puntal de las Hermeregildas.
- Recuperación de la una surgencia de agua en La Manjuela en Chera.



La colocación de cajas nido para aves insectívoras y para murciélagos se realiza en apoyo a la mejora de la vida de las aves en las zonas boscosas y en zonas de la interfaz rural-espacio natural. En esta actividad, colabora la brigada, tanto en la construcción de las cajas como en la elección de los lugares para su colocación. Este año se han colocado 12 cajas nido para aves y 2 para murciélagos.



Colocación de las cajas nido

6.3 ADECUACIÓN DE INFRAESTRUCTURAS Y AREAS DE USO PÚBLICO

Objetivo de los trabajos

Durante el 2016 los trabajos llevados a cabo por los equipos del parque han intentado cubrir diferentes capítulos dentro de las necesidades elaboradas en el capítulo de mantenimiento de las infraestructuras de uso público.

1- Adecuación de áreas de uso público.

Se ha realizado servicio de mantenimiento y conservación, en concreto trabajos de desbroce para la adecuación de zonas como Fte Romero, Fte La Puerca o El Saltillo en TM de Chera y en el paraje Caseta Los Cazadores en TM de Sot de Chera.

	Paraje	Superficie desbrozada
Chera	Fuente Romero/ Bco Clonal	1.400 m ²
	Fuente La Puerca	700 m ²
	Fuente Saltillo	4.400 m ²
Sot de Chera	Caseta los Cazadores	

2- Adecuación de itinerarios.

Examinar y mejorar los itinerarios del espacio protegido está dentro de los trabajos de la brigada, la cual a través de un calendario anual de revisión detecta posibles deficiencias, para así poder mejorarlos y ofrecer una visita de calidad a los usuarios.

Los trabajos han consistido en; desbroce, poda y arreglo de las rutas azul, verde y roja. Quitar piedras y tapan cárcavas de la senda de la Cueva Negra.

Se han realizado trabajos de acondicionamiento de la nueva ruta naranja, en concreto la adecuación con maquinaria de los pasos de la senda por del río en el paraje Vado-Hondo.



Trabajos de adecuación de sendas

3- Adecuación de infraestructuras e instalaciones.

El mobiliario de uso público se revisa y se restaura en caso de deterioro todos los años. Los trabajos son principalmente el arreglo de vallas y postes en mal estado y su colocación, la instalación de bancos de madera en diferentes rutas, construcción de bancos de mamposterías seca con los sistemas tradicionales y mantenimiento de maquinaria utilizada por la brigada.

Arreglo de vallas y postes	Fte Barrio y Saltillo Fte del Río Mirador Fuente del Puerco La Madroñosa, El Morrón y el Morroncillo
Instalación bancos de madera	Vado Hondo Peñalisa Las Fuentes Salto la Mora
Mampostería seca	Fuente Gorda

6.4 PROYECTOS Y ACTUACIONES DE VALORIZACIÓN DE ESPACIOS NATURALES PROTEGIDOS.

Desde el 2015, el IVAJ junto con el P.N. de Chera-Sot de Chera y el Ayuntamiento de Chera, colaboran en la realización del proyecto de voluntariado “Campo de trabajo Chera”. El campo de trabajo, de carácter internacional, tiene como objetivos potenciar la conciliación social entre diferentes culturas y realizar un trabajo que revierta en beneficio de la comunidad en diferentes ámbitos; en cooperación, en el medio ambiente, así como en el cultural.

En 2016 se llevaron a cabo tres actividades:

1. **Taller de piedra en seco;** restauración de un muro en Fuente Gorda. La brigada dirigió todo el trabajo, explicando la metodología que se utiliza para este tipo de arquitectura tan tradicional en nuestras tierras.
2. **Acondicionamiento del Barranco del agua.** En la adecuación de la senda, la brigada participó activamente, aportando materiales y supervisando los trabajos de desbroce y poda de los voluntarios.
3. **Fabricación de cajas nido para aves y murciélagos.** En esta actividad, los voluntarios construyen las cajas con madera con la ayuda de los componentes de la brigada, que además se encarga de controlar el acabado de las mismas, y de su posterior colocación.



Taller de construcción de cajas nido.

7. PLANIFICACIÓN PARA LA INTEGRACIÓN EN EL ENTORNO SOCIAL

7.1 PROGRAMA DE COMUNICACIÓN Y DIVULGACIÓN

7.1.1. Campañas específicas

Durante el año 2016, el Parque Natural de Chera-Sot de Chera ha participado en un total de 4 campañas de red a nivel autonómico en espacios naturales protegidos:

1. Día de Protección de la Naturaleza
2. Día de les Aus
3. Semana Europea de Prevención de Residuos
4. Día Internacional de las Montañas

Dichas campañas consisten en la realización de actividades por parte de la oficina de cada espacio protegido y coordinados bajo un mismo lema o tema principal. Su finalidad es la de acercar y dar a conocer al público en general, el valioso patrimonio natural y cultural que poseen los diferentes ecosistemas valencianos que recogen los Parques Naturales de la Comunidad Valenciana, en pro de su conservación.

Todas las actividades que se han llevado a cabo englobadas dentro de las diferentes campañas, se muestran resumidas en la siguiente tabla:

Fecha	Actividad	Organizadores	Colaboradores
DÍA DE PROTECCIÓN DE LA NATURALEZA: campaña comunicativa de agradecimiento a personas que han colaborado en la conservación de los recursos naturales y culturales de cada espacio natural protegido.			
18/11/2016	Día Mundial de la Protección de la Naturaleza: campaña de red de agradecimiento a colaboradores en la protección de la naturaleza.	Parque Natural	
DIA DE LES AUS: celebración del Día Mundial de las Aves 2016 con actividades de diversa índole para acercar al fascinante mundo de las aves a los ciudadanos.			
01/10/2016	Busco casa en el Parque Natural, ¿me ayudas?: jornada de instalación de cajas nido para aves insectívoras en un paraje cercano al casco urbano del municipio de Chera	Parque Natural	Ayuntamiento de Chera
SEMANA EUROPEA DE LA PREVENCIÓN DE RESIDUOS: campaña europea			
16-27/11/2016	Recicla como tus abuelos: campaña de sensibilización para la recuperación de buenos hábitos de antaño en el reciclaje y reducción de residuos de envases, con la colaboración de establecimientos y comercios locales.	Parque Natural	Ayuntamientos de Chera y Sot de Chera, Bar Avenida, Bar Machín, Restaurante el Pino, Bar Musical, Bar el Molino, Restaurante El Cerrao, Bar Ca Pepet, Horno El Morrón, Horno Chera, Estanco Chera, Pub Chirola, Tienda Vanacloig Sanchez, Tienda Ana, Farmacia Lacruz y Farmacia Chera.
25/11/2016	Adornos navideños reciclados: taller de fabricación de adornos navideños con material reciclado con los alumnos del Taller de autocuidado y estimulación cognitiva para jubilados del Ayuntamiento de Sot de Chera.	Parque Natural	Ayuntamiento de Sot de Chera
DÍA INTERNACIONAL DE LAS MONTAÑAS: el 11 de diciembre se celebra el DIM, declarado por las Naciones Unidas para concienciar al planeta de la importancia de las montañas para la vida, destacar las oportunidades y limitaciones de los habitantes de montaña y crear alianzas para generar cambios positivos en las tierras altas del mundo.			
11/12/2016	Hacia lo más alto: guiada a una de las cumbres más altas de este Parque Natural, el pico del Tío Gaspar (1.154m)	Club Deportivo Ropé y Parque Natural	Ayuntamiento de Chera

A continuación se muestra una recopilación de la cartelería empleada para las diferentes actividades de campaña, resumidas en la tabla anterior:

• DIA MUNDIAL DE LA PROTECCIÓN DE LA NATURA:

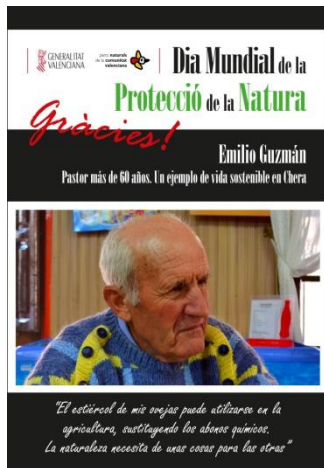

SEMANA EUROPEA DE LA PREVENCIÓN DE RESIDUOS:



• DIA DE LES AUS:



• DIA INTERNACIONAL DE LAS MONTAÑAS:



En el apartado 7.5 de la presente memoria, se encuentra más información sobre la participación en las diferentes actividades de campaña de red llevadas a cabo en 2016.

7.1.2. Ferias

El sábado 12 de noviembre de 2016, se celebró por quinto año consecutivo la Mostra de productos de la Marca Parcs Naturals de la Comunidad Valenciana, en el Mercado de Colón de la ciudad de Valencia. En dicha feria, muchas empresas certificadas con dicho distintivo de calidad promocionan sus productos de la marca: productos naturales, artesanos o turismo de naturaleza.



Como ya ocurrió en 2015, durante esta edición de la Mostra la Guía Medioambiental del Parque Natural de Chera- Sot de Chera para colaborar junto con compañeros de otros parques, en la realización de los talleres de educación ambiental destinados principalmente al público infantil.

Otra tarea que desempeñaron los Guías durante la Mostra fue la atención al público en general que solicitaba información relacionada con los espacios naturales protegidos de la Comunidad Valenciana.

7.1.1. Página web

Durante todo el año se trabaja con la página web del Parque Natural con la inserción de las actividades planificadas en su apartado de noticias, la actualización de sus datos así como cualquier incidencia a reseñar o modificaciones puntuales en diferentes apartados, inclusión de textos, fotografías o folletos.

Los informes que analizan las visitas a la página web del Parque Natural nos proporcionan anualmente una serie de datos sobre sesiones, usuarios, número de visitas a página, procedencia... A continuación mostramos los datos referentes a este año 2016.

La gráfica muestra una evolución líneal de las sesiones a lo largo del año, con un pico destacado en el mes de agosto. A finales de año vuelve a estabilizarse.

En cuanto a la procedencia de los visitantes de la web del Parque, destacan claramente la ciudad de Valencia con un 52,04.%. Este dato coincide con la procedencia de los participantes de las actividades que organiza la oficina del Parque, en su gran mayoría, proceden de la ciudad de Valencia y alrededores. Esto nos puede dar una idea de la estrategia a seguir de cara a la difusión y uso de esta herramienta, la página web.

Visión general de audiencia

1 ene. 2016 - 31 dic. 2016

Todos los usuarios
100,00 % Sesiones

Visión general

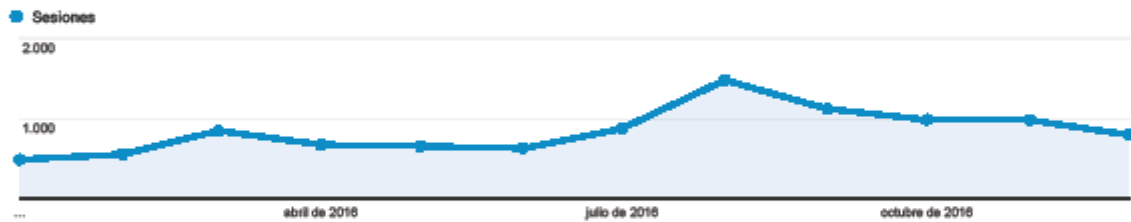

Ciudad	Sesiones	% Sesiones
1. Valencia	5.257	52,04 %
2. Madrid	577	5,71 %
3. (not set)	478	4,73 %
4. Barcelona	382	3,78 %
5. Alicante	351	3,47 %
6. Torrent	258	2,55 %
7. Paterna	184	1,82 %
8. Castellon de la Plana	146	1,45 %
9. Mislata	88	0,87 %
10. Alzira	83	0,82 %

© 2017 Google

Imagen. Análisis Datos visitas a la página web del Parque Natural. Fuente: Google

7.2 PROGRAMA DE EDUCACIÓN AMBIENTAL

El Parque Natural de Chera-Sot de Chera ha desarrollado a lo largo del año 2016 un proyecto de educación ambiental llamado “Los Guardianes del Tejo”. Está dirigido a los alumnos y alumnas de los aularios de los Colegios Rurales Agrupados de los municipios que se incluyen en ámbito del Parque Natural, el CRA El Tejo en el caso de Chera y CRA La Serranía en el caso de Sot de Chera. En el aulario de Chera, hay un total de 14 niños, 7 de educación infantil y 7 de primaria. En el aulario de Sot de Chera, el número total de alumnos es de 17, 11 en infantil y 6 en primaria. Las edades de los niños están comprendidas entre los 3 y los 12 años. Dicho proyecto se inició a finales del 2015 y está prevista su conclusión para principios de 2017. El PEA “los Guardianes del Tejo” se compone de una serie de actividades y/o acciones, todas ellas poseen un hilo conductor, el tejo y la cultura celta. Desde la primera actividad que consiste en la narración de una historia ambientada en el PN, en el resto de acciones los niños se convertirán en los personajes del relato ficticio. Es decir al igual que ocurre en el cuento, los alumnos/as adoptarán el rol de las poblaciones íberas y celtas que lograron evitar la extinción de los tejos en este espacio natural protegido.

La población local del Parque Natural de Chera-Sot de Chera, en general, no conoce los valores y recursos que han llevado a declarar a sus dos municipios espacio natural protegido. Este desconocimiento se acentúa en los habitantes más jóvenes, lo que provoca en muchas ocasiones un cierto desapego hacia la figura de Parque Natural. A través de la participación de la población en diversos proyectos de conservación desarrollados por el equipo del Parque, y a través de la educación ambiental como herramienta principal, se considera la base para que las futuras generaciones conozcan y aprendan a conservar el patrimonio natural del territorio donde habitan. La finalidad última de este proyecto, es por lo tanto, la sensibilización de la población local hacia los recursos del Parque Natural, con especial atención a una de las especies de flora emblemáticas, el tejo (*Taxus baccata*).

Para lograr este objetivo, desde el Parque Natural se cuenta con recursos humanos. Desde los CRAs (Colegio Rural Agrupado), se cuenta con recursos humanos y materiales. Y por su parte, gracias a los Ayuntamientos de Chera y Sot de Chera se cuenta con recursos humanos, logísticos y económicos. Respecto a las limitaciones, principalmente se encuentran dificultades económicas, ya que no se dispone en ninguno de los ámbitos (PN, CRAs y Ayuntamientos) de una partida presupuestaria específica para este proyecto.

El desarrollo temporal del proyecto viene recogido en la siguiente tabla:

TRIMESTRE	ACTIVIDAD	CRA (Colegio Rural Agrupado)	FECHA DE REALIZACIÓN	DURACIÓN APROXIMADA
1º	"ARIEL Y DARIO, LOS ÚLTIMOS TEJOS DEL PARQUE NATURAL"	Aulario Chera (CRA Tejo)	30/11/2015	2 sesiones (90')
		Aulario Sot (CRA Serranía)	01/12/2015	
1º	"MI ÁRBOL DE NAVIDAD ES UN TEJO"	Aulario Chera (CRA Tejo)	10/12/2015	1 sesión (45')
		Aulario Sot (CRA Serranía)	18/12/2015	
2º	"APADRINA UN TEJO"	Aulario Sot (CRA Serranía)	16/02/2016	1 sesión (45')
		Aulario Chera (CRA Tejo)	18/02/2016	
2º	"L@S MAG@S DE LA NATURALEZA"	Aulario Sot (CRA Serranía)	12/05/2016	3 sesiones (2,5h)
2º	"EL ENCUENTRO DE LAS TRIBUS"	Aulario Chera (CRA Tejo)+Aulario Sot (CRA Serranía)	16/02/2017	1 mañana (4h)
1º,2º Y 3º	CUENTA CUENTOS EN FAMILIA	Aulario Chera (CRA Tejo)	Todo el año	---
		Aulario Sot (CRA Serranía)		

Se prevé la conclusión de las actividades del proyecto el 16 de febrero de 2017, justo el día que se cumplen 10 años de la declaración del Parque Natural de Chera-Sot de Chera. También está previsto realizar un análisis y evaluación final del proyecto, a lo largo del próximo año 2017.

7.3 PROGRAMA DE INTERPRETACIÓN DEL PATRIMONIO

La interpretación del patrimonio resulta de relevancia entre las labores del equipo de uso público del Parque Natural, que desde 2009 desarrolla varios proyectos de esta índole, entre los que se encuentran Paso a paso descubriendo el Parque Natural, Vuela! o Días de...

Durante 2016 englobados en dichos proyectos se llevaron a cabo un total de

FECHA	ACTIVIDAD	PROYECTO	ORGANIZA	COLABORA
23/01/2016	¿Qué esconden los paisajes de piedra y agua del PN?	Días de...	Hogueras Sote	PN
30/10/2016	El bosque otoñal en ruta-ruta interpretativa PN	Paso a Paso	PN	

tres jornadas o actividades que se resumen a continuación:

En ambas actividades la participación fue elevada. La primera actividad



consistió en la participación del Parque con un stand informativo para dar a conocer y poner en valor las acciones de conservación que desarrolla el personal del espacio protegido. Se llevó a cabo coincidiendo con la celebración de la festividad de San Sebastián en el municipio de Sot de Chera, donde cada año la Comisión Hogueras Sote junto con la Asociación Ecologistas en Acción de la Serranía organizan múltiples

actividades. Entre ellas, una feria cultural y mercado medieval donde se encontraba la mesa informativa del Parque Natural.



La actividad interpretativa llevada a cabo a finales del mes de octubre tuvo una amplia demanda, siendo 32 los participantes. Durante la ruta los visitantes pudieron conocer de primera mano que esconde los bosques de ribera y mediterráneo en la estación de otoño.

7.4 PROGRAMA DE VOLUNTARIADO

En agosto de 2016, se llevó a cabo por segundo año consecutivo un campo de voluntariado ambiental en este espacio natural. Este campo de trabajo creado gracias a la cooperación entre el IVAJ, GVA JOVE, la Consellería de Agricultura, Medio Ambiente, Cambio Climático y Desarrollo Rural y el Ayuntamiento de Chera, acoge 25 jóvenes voluntarios con la peculiaridad de que este año se ha ampliado el horizonte. Si bien el pasado verano 2015 los participantes provenían del territorio nacional, en esta ocasión proceden de todas partes del mundo, convirtiéndose así en el primer parque natural que realiza un voluntariado medioambiental internacional.

El Parque Natural de Chera-Sot de Chera es representante de las sierras de interior de la provincia de Valencia. Este territorio es, a su vez, el primer Parque Geológico de la Comunidad Valenciana. Uno de los principales objetivos del proyecto, es el de implicar a la juventud en la conservación, recuperación y gestión sostenible del medio natural.

Los participantes convivieron del 1 al 15 de agosto en el municipio de Chera, donde colaboraron con el personal del Parque Natural en actividades y labores propias del trabajo habitual del espacio protegido. Dichas acciones consistieron en la restauración de



muros de cultivo y construcciones tradicionales, adecuación de charcas para la proliferación de anfibios, fabricación y colocación de cajas nido para aves insectívoras y cajas refugio para murciélagos o adecuación de sendas e itinerarios como el sendero local del barranco del Agua.

Pero además los voluntarios, también tuvieron ocasión para el esparcimiento. El municipio de Chera ofrece infinitas posibilidades. Podrán disfrutar del impresionante patrimonio natural, como el pantano de Buseo o el barranco de la Hoz, que le hace merecedor de ser Parque Natural. También pudieron realizar excursiones y actividades nocturnas para disfrutar de un cielo único en toda la Comunidad Valenciana, con el



menor índice de contaminación lumínica, eso significa que se pueden ver un elevado



número de estrellas a simple vista. Y por si esto no fuese suficiente, durante el tiempo en el que se desarrolla el campo de trabajo, los participantes se divirtieron en las excelentes instalaciones de la piscina municipal o visitar el museo geológico. Además en esas fechas se celebraron las fiestas patronales de

Chera, eso significa que pudieron disfrutar de un ambiente festivo en la localidad, así como participar en todas las actividades que se realizaron en el pueblo. Desde verbenas, juegos, pasacalles, disfraces... y todo lo que se organizó en esas fechas.

7.5 PLANIFICACIÓN Y GESTIÓN DEL USO PÚBLICO

7.5.1. Programa de Atención al Visitante y Rutas

VISITAS AL PARQUE NATURAL

El Parque Natural de Chera-Sot de Chera carece en la actualidad de Centro de Interpretación. Este hecho condiciona en gran medida la metodología de contabilización de las visitas al Parque, ya que no se disponen de medios tecnológicos que aporten datos precisos. Las visitas que registra la Oficina Técnica proceden de las diferentes actividades que se realizan, los turistas que solicitan información en la oficina, los eventos deportivos o de otra índole que requieren autorización previa del Parque o de los datos que proporcionan los albergues, ayuntamientos y empresas de turismo activo de la zona.

Los tipos de visitas que recibe el Parque pueden clasificarse de la siguiente forma:

- V. Autorizada: eventos deportivos que precisan de informe favorable correspondiente para su celebración como una marcha BTT o una media maratón de montaña.
- V. Informada: en su gran mayoría se corresponden a las visitas al stand informativo de ferias locales y comarcales en las que participa el Parque o sus exposiciones.
- V. Estimada: generalmente se trata de grupo de turistas observados de manera puntual por el equipo técnico y/o gente local.
- V. Concertada: participantes de las actividades organizadas por el Parque.

Los datos relativos a las diferentes tipologías de visitas son registrados por el personal de cada Parque en el Portal Colaborativo de Espacios Naturales Protegidos de la Comunidad Valenciana. A continuación pueden verse representados, tanto en la tabla como en la gráfica siguiente, los datos extraídos del mencionado portal para el año 2016:

VISITAS 2016 PN CHERA-SOT DE CHERA	
AUTORIZADAS	1097
CONCERTADAS	247
ESTIMADAS	8400
INFORMADAS	57
TOTAL	9.801

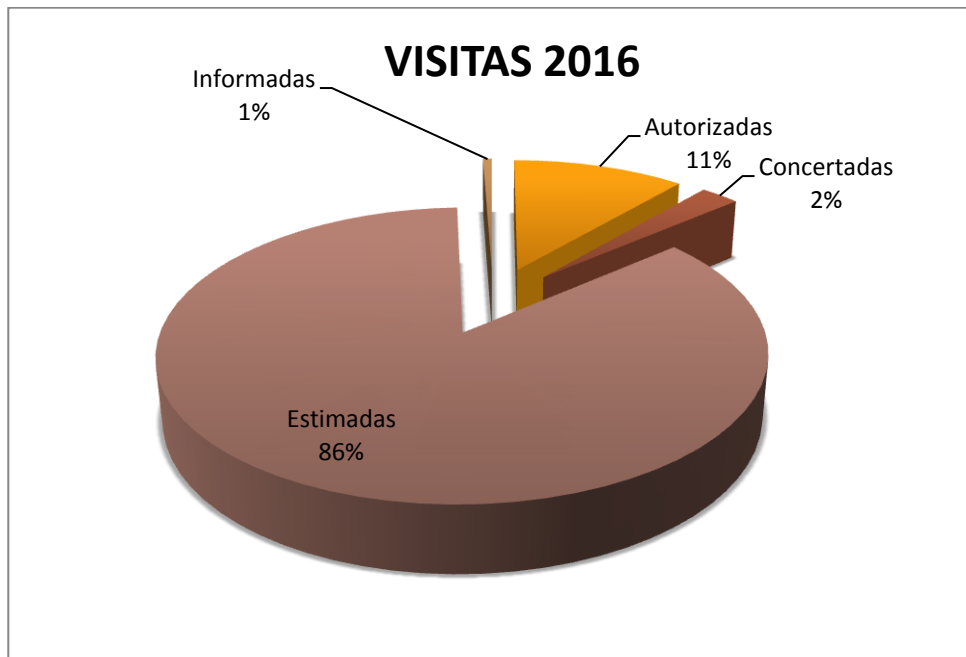

Analizando los resultados, el mayor peso de los datos registrados en 2016, corresponden a datos estimados (86%), seguidos de las visitas autorizadas (11%) que se corresponden con eventos deportivos, como marcha btt o trail de montaña, que se realizan cada año en los dos municipios del Parque.

Si se comparan los datos de los tres últimos años con los de 2016, se observa que se ha reducido considerablemente las visitas en el presente año. Esta disminución se debe principalmente al descenso de oferta de actividades planificadas y concertadas por parte de la oficina del Parque, que se ha producido durante los siete primeros meses de 2016. En el apartado 7.5 se pueden consultar con más detalle, la información y datos referentes a las visitas concertadas de este año

El lugar de procedencia de la mayoría de personas participantes en las actividades del Parque eran localidades de la provincia de Valencia, siendo la ciudad de Valencia el lugar de procedencia mayoritaria. La población local, tanto de Chera como de Sot de Chera, también ha sido a lo largo del año una de las principales aportaciones de visitantes del Parque, sobre todo vecinos veraneantes que no residen durante el año en los municipios de Chera y Sot de Chera. Y de fuera de la provincia de Valencia, aunque muy puntualmente, se producen cada vez más visitas esporádicas tanto de turistas procedentes del ámbito nacional como internacional.

7.5.1.1 Punto de información colaborador

En la actualidad existen tres Oficinas de Turismo acreditados como Puntos de Información Colaborador del Parque Natural de Chera-Sot de Chera. Todas ellas se encuentran ubicadas fuera del entorno del Parque. A continuación se muestra una relación de estas oficinas y su organismo competente:

Oficina de Turismo	Administración competente
Tourist Info Valencia-Paz	Generalitat Valenciana
Tourist Info Requena	Ayuntamiento de Requena
Tourist Info Chulilla	Ayuntamiento de Chulilla

7.6 ANÁLISIS DE RESULTADOS Y CONCLUSIONES GENERALES DEL PROGRAMA

Dentro de la planificación del Parque Natural, la gestión del uso público, orientada hacia el entorno social es una parte importante de las actividades del Parque, así queda reflejado en el PORN, en el que uno de sus objetivos es el fomento del uso público de manera ordenada. Con este tipo de proyectos se persiguen dos objetivos, por un lado fomentar el desarrollo socio-económico de la zona atrayendo visitantes al Parque y por otro la educación en los ámbitos ambientales y culturales, dando a conocer los valores naturales y etnográficos del Parque. En la mayoría de las actividades programadas durante este 2016, se solapan el cumplimiento de los dos objetivos.

El número total de visitas concertadas al Parque ha sido durante el año 2016 de 247 personas. Este dato difiere mucho del año anterior, debido principalmente a la reducción de la oferta de actividades planificadas de la oficina del Parque. Dentro de dichas actividades planificadas, la jornada de mayor participación fue la ascensión al pico del Tío Gaspar de Chera, con motivo de la conmemoración del Día Internacional de las Montañas, el domingo 11 de diciembre de 2016.

En la siguiente tabla se resume el número de participantes de cada una de las actividades:

Actividad	Nº participantes
Día del Árbol 2016	35
Descubre los misterios del PN	45
Los magos de la Naturaleza	13
Día de les Aus 2016	16
Bosque otoñal en ruta	36
Recicla como tus abuelos	18
Adornos navideños reciclados	13
Hacia lo más alto- DIM16	71
TOTAL	247

La participación media en las actividades concertadas es de 30.8, por lo que puede considerarse muy buena (85% del máximo ofertado). En la mayoría de los casos, las actividades están limitadas a un número máximo de participantes, en función de las características de cada actividad. En 2016, el porcentaje de participación ha sido de 87,5%, habiéndose completado casi en su totalidad las actividades del Parque.

8. PROGRAMA DE DESARROLLO SOCIOECONÓMICO DEL PARQUE NATURAL

8.1 MARCA PARCS NATURALS DE LA COMUNITAT VALENCIANA

El año 2016 se da continuidad a las certificaciones obtenidas durante el año 2015, pasando de las 112 empresas que existían a finales del año anterior a las **117** empresas a finales de 2016, certificándose en total **10 nuevas empresas**:

Empresa	Productos/Servicios	Familia	Parque Natural
SAT 403 CV Dagon	Vino y almendras	Producto Natural	Hoces del Cabriel
Miguel Marquez Sahuquillo	Vino y almendras	Producto Natural	Hoces del Cabriel
Arroz la Campana	Arroz	Producto Natural	L'Albufera
Gegantur	Experiencias turísticas, educación ambiental y turismo activo	Turismo de Naturaleza	Penyagolosa
Viunatura	Senderismo y espeleología	Turismo de Naturaleza	Penyagolosa
José Vicente Clausi Tormos	Paseos en barca Albufera	Turismo de Naturaleza	L'Albufera
Patricia Carpio de Marco	Miel y productos derivados Bee Miel	Producto Natural	Serra Calderona
Pago de Tharsys	Vino	Producto Natural	Hoces del Cabriel
Restaurabte REK	Restauración	Turismo de Naturaleza	L'Albufera
Bural SL	Aceite de oliva virgen extra	Producto Natural	Hoces del Cabriel

Las licencias por familia se agrupan en: **7** para **productos artesanos**, **53** para **producto natural** y **57** para **turismo de naturaleza**.

La **distribución** de las empresas con productos certificados con la marca **por provincias** es la siguiente:

Nº empresas por provincia

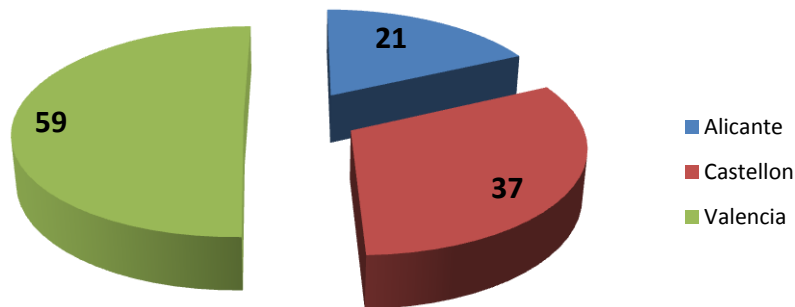

La **distribución** de empresas **por parque** es la siguiente:

Parque Natural	PA	PN	TN	Total general
El Carrascar de la Font Roja	1		5	6
El Hondo		3	1	4
Hoces del Cabriel	1	14	8	23
La Albufera		11	6	17
La Mata y Torrevieja		1	2	3
Penyagolosa		4	4	8
Puebla de San Miguel			1	1
Sierra de Espadán	4	6	8	18
Turia		1	4	5
Serra de Mariola		6	4	10
Montgó			2	2
Chera - Sot de Chera			2	2
Serra Calderona	1	3	1	5
Varios Parques			1	1
Salinas de Santa Pola		1		1
Serra d'Irta		3	1	4
PN provincia Castellón			1	1
Illes Columbretes			1	1
Serra Irta e Illes Columbretes			1	1
Serra Gelada			1	1
Marjal de Pegó-Oliva			2	2
Prat de Cabanes Torreblanca			1	1
Total general	7	53	57	117

Destacar de las distintas acciones que se vienen realizando desde el ámbito de la marca, como la “V entrega de placas de compromiso a las empresas certificadas”, la “V muestra de productos de la marca”, celebrada en la ciudad de Valencia, y que tuvo una repercusión muy importante, tanto en la venta para las empresas participantes, como en la consolidación de imagen de marca asociada a la calidad y al compromiso con el medio ambiente.

El Facebook de la marca ha presentado un incremento notable durante el año 2016, obteniendo una cifra que en la actualidad supera los 3.800 me gusta frente a los 2.700 me gusta de 2015. En este facebook se publican las actividades y los productos ofrecidos por las empresas de la marca Parcs Naturals de forma conjunta a las actividades que se ofrecen desde los 22 parques de la Comunitat, poniendo en valor nuestros espacios naturales protegidos y el desarrollo socioeconómico de los mismos.

9. FORMACIÓN

9.1 FORMACIÓN INTERNA

Durante este año se ha asistido por parte de la guía medioambiental del Parque Natural en la I Jornada de Turismo Ornitológico de la Comunidad Valenciana que tuvo lugar en el Centro de Educación Ambiental de la Comunidad Valenciana (Sagunto) en fecha 27 de octubre de 2016, cuyos objetivos fueron:

- Poner de manifiesto el potencial del turismo ornitológico de la Comunitat Valenciana sin olvidar la vertiente de su sostenibilidad.
- Aportar la visión desde los ámbitos turísticos y ambientales de la administración, del sector turístico y de las entidades conservacionistas.
- Impulsar el desarrollo de un producto turístico de calidad.

10. RESUMEN ECONÓMICO

10.1 Conselleria de Agricultura, Medio Ambiente, Cambio Climático y Desarrollo Rural

PARQUE NATURAL CHERA-SOT DE CHERA	153.857,61 euros
Actuaciones en el Parque Natural	137.857,61 euros
Equipo de promoción y difusión.	15.617,48 euros